

Bouwkundig Rapport



van het bouwkundig onderzoek
uitgevoerd aan:

**van Nagell-laan 47
3941 KP Doorn**



Perfectkeur



Perfectkeur

Adres

Pruimendijk 137
2989 AH Ridderkerk

Postbus

Postbus 38, 3340 AA
Hendrik-Ido-Ambacht

Website

www.perfectkeur.nl

E-mail

klantenservice@perfectkeur.nl

Alstublieft

Op 22 augustus 2025 heb ik een bouwkundig onderzoek uitgevoerd aan de van Nagell-laan 47. Dat heb ik met veel genoegen en naar beste kunnen en weten gedaan. De resultaten van mijn bevindingen en adviezen vindt u terug in dit volledige bouwkundige rapport. Deze voldoet aan de NTA 8060:2021. Dit is de norm die een eenduidige methodiek beschrijft om de bouwkundige staat vast te leggen.

Ons bedrijf is vooruitstrevend en altijd gericht om onze klanten optimaal van de juiste informatie te voorzien. Daarom hebben we een nieuwe standaard ontwikkeld voor een bouwkundige keuring. De kwaliteit van het door de inspecteur uitgevoerde onderzoek blijft minimaal gelijk, maar het verschil zit in de rapportage van de door ons opgenomen bevindingen. In plaats van één omvangrijk en gedetailleerd rapport, ontvangt u nu allereerst een overzichtelijke samenvatting met alle geconstateerde gebreken en risico's. Daarnaast krijgt u een volledig, uitgebreid en vernieuwd bouwkundig rapport. Dit rapport ligt nu voor u.

Dit bouwkundig rapport is een zeer uitgebreid document. Naast gebreken en inschatting van risico's, krijgt u inzicht in de bouwkundige staat van het object, met daarbij interessante informatie en onderhoudstips. Dat maakt ons bouwkundig rapport een veelzijdige informatiebron. Deze kunt u gebruiken in het kader van uw onderzoeks- of meldingsplicht bij de aan- of verkoop van een woning. Als extra bijkomstigheid informeert het rapport u ook over de te verwachten, niet reguliere, onderhoudskosten in de komende jaren.

Ik bedank u hartelijk voor het vertrouwen dat u in ons heeft gesteld en vertrouw erop de door mij uitgevoerde inspectie uw verwachtingen overtreft.

Heeft u toch nog vragen over de uitgevoerde bouwkundige keuring, stelt u deze dan gerust door een mail te sturen naar klantenservice@perfectkeur.nl.

Met vriendelijke groet,

Paul van der Pas



Inhoudsopgave

Opdrachtinformatie

Informatie vooraf

Bijzonderheden vooraf

Nader onderzoek

Kostenoverzicht

Bevindingen en gebreken

- Fundering
 - Kruipruimte en begane grondvloer
 - Gevels en kozijnen
 - Daken en goten
 - Installaties, elektra, water en gas
 - Verwarming en ventilatie
 - Keuken en sanitair
 - Interieur
 - Bijgebouwen
 - Kelder / trapkast
-

Beperkt of niet waarneembaar

Extra (onderhoud) informatie

Overige diensten

Aansprakelijkheid

Bijlage: Bouwkundig rapport NHG

Opdrachtinformatie

Opdrachtgegevens

Organisatie	Makelaardij de Terp
Naam opdrachtgever	Erwin Terpstra
Adres opdrachtgever	Rijksstraatweg 70 3956 CS Leersum
Telefoonnummer	0343756009

Objectgegevens

Adres	van Nagell-laan 47 3941 KP Doorn
Type	Twee onder een kap
Bouwjaar	1975
Bewoning	Leeg

Verantwoording

Bouwkundig inspecteur	Paul van der Pas
Rapportnummer / versie	509634
Inspectiedatum	22 augustus 2025
Rapportagedatum	22 augustus 2025
Geautoriseerd door	Kwaliteitsmanagement



Informatie vooraf

Scope van de bouwkundige keuring

Een bouwkundige keuring is een visuele inspectie van alle bouwkundige onderdelen, maar wel een momentopname. De non-destructieve wijze van deze keuring heeft zijn beperkingen.

Alle daken, goten e.d. worden indien mogelijk en indien noodzakelijk met behulp van een ladder (tot max. 6 meter) geïnspecteerd. Inspectie kan alleen plaats vinden indien het gebruik van hulpmiddelen zonder risico's kan worden ingezet. Kruipruimtes worden visueel geïnspecteerd in de directe omgeving van een toegangsluik, indien aanwezig en redelijkerwijs bereikbaar.

Een onderzoek naar de staat van de fundering is geen onderdeel van de bouwkundige keuring. Als de inspecteur tijdens de bouwkundige keuring een risico op een funderingsprobleem vermoedt, dan zal hij dit aangeven.

Voor gebreken die binnen de scope van de keuring niet waarneembaar waren op het moment van het onderzoek is Perfectkeur B.V. niet aansprakelijk. Niet zichtbare en door eigenaar/verkoper niet benoemde onderdelen en risicofactoren vallen buiten de verantwoordelijkheid van Perfectkeur B.V., evenals ingewonnen informatie bij derden. Bij de inspectie wordt niet getoetst op het voldoen aan het huidige bouwbesluit of NEN normen. Daar waar de inspecteur dit van belang acht wordt er wel verwezen naar relevante normen.

Uitgangspunten

De bouwkundige keuring en het bouwkundig rapport voldoet aan de NTA 8060:2021. Dit is de norm die een eenduidige methodiek beschrijft om de bouwtechnische/bouwkundige staat vast te leggen. De inspecteur beoordeelt tijdens de keuring steekproefsgewijs de relevante onderdelen. Voor de hele inspectie geldt daarom dat alle uitspraken, gebreken, beoordelingen, vaststellingen en bevindingen uitsluitend betrekking hebben op datgene wat visueel waarneembaar is.

De inspecteur zal voor niet of moeilijk waarneembare onderdelen zijn oordeel baseren op kenmerken die op een eventueel risico wijzen. Als hij hiervoor aanleiding ziet, zal hij nader onderzoek aanbevelen om risico's kenbaar te maken of uit te sluiten. De rol van de bouwkundig inspecteur is te vergelijken met die van een huisarts. De inspecteur beoordeelt, analyseert en rapporteert. Bij twijfel wordt er doorverwezen naar specialistisch onderzoek.

Uitsluitingen

Vanwege de steekproefsgewijze controle, garandeert Perfectkeur niet dat alle zichtbare gebreken benoemd worden. Daarnaast kunnen gebreken alsnog zichtbaar worden aan bouwkundige elementen en/of (geïsoleerd) leidingwerk na verwijdering van afwerkingen, voorzetwanden, rolluiken, zonneschermen, bekledingen of andere elementen, terwijl deze als voldoende of goed zijn beoordeeld in deze rapportage. Ook kunnen geconstateerde gebreken bij herstel of vervanging groter van omvang blijken of meer vervolgschade van onderliggende delen hebben, dan visueel zichtbaar tijdens de bouwkundige keuring, waardoor de kosten vanzelf ook hoger zullen kunnen uitvallen.

Inspectie van elektra- en gasinstallatie, aanwezige leidingen, overige installaties, riolering, asbest, zwam, houtworm of overige ongedierte vallen buiten de scope van een bouwkundige keuring. Wanneer in dit rapport opmerkingen of bevindingen over deze onderdelen zijn opgenomen, heeft dit alleen een signaalfunctie. Voor deze onderdelen dient altijd een speciaal daarvoor bedoelde inspectie te worden uitgevoerd.

Houtaantasters zoals bruinrot, houtworm en boktor zijn vaak zeer moeilijk visueel waar te nemen. Om deze te traceren of te herkennen moet er vaak een destructief onderzoek worden uitgevoerd. Bij nader onderzoek waarbij balk voor

balk wordt 'afgeklopt' kan alsnog blijken dat een aantasting in meer of mindere mate aanwezig is.

Als optrekkend vocht of een ander risico met betrekking tot het ontstaan van schade aan de vloeren en wanden wordt aangetroffen, dan leest u hierover de rapportage. In de meeste gevallen is een nader onderzoek noodzakelijk, waarmee ook eventuele gevolgschade duidelijk wordt.

Leeswijzer

Hoofdgroepen

De uitkomsten van de bouwkundige inspectie worden onderverdeeld per hoofdgroep. Deze hoofdgroepen geven u een logisch en duidelijk inzicht in de staat van het geïnspecteerde object. Dit proberen we zo gestructureerd mogelijk te doen. De uitkomsten worden onderverdeeld in vijf hoofdstukken:

- Nader onderzoek
- Kostenoverzicht
- Bevindingen en gebreken
- Beperkt of niet waarneembaar
- Extra (onderhouds) informatie

Nader onderzoek (NO)

Is een onderdeel/gebrek niet zichtbaar, maar verwacht de inspecteur wel risico op een gebrek of schade, dan raadt de inspecteur nader onderzoek aan. Meer hierover leest u onder het hoofdstuk Nader Onderzoek.

Kostenoverzicht

De kosten in het kostenoverzicht zijn:

- Indien technisch mogelijk en economisch verantwoord, gebaseerd op (noodzakelijk) herstel en niet op complete vervanging of (esthetische) verbetering;
- Indicatief, hieraan kunnen geen rechten worden ontleend. Voor een prijsberekening wordt geadviseerd een gespecificeerde offerte aan te vragen;
- Gebaseerd op uitvoering door derden, inclusief materiaal en arbeid (geen zgn. doe het zelf werkzaamheden);
- Exclusief stut-, sloop- en steigerkosten en eventuele vervolgschade, omdat dit niet in te schatten is;
- Inclusief BTW en gebaseerd op landelijk gemiddelde prijzen uit officiële bouwkosten databanken en op een uitvoeringsniveau van gemiddelde luxe.

Al deze zaken kunnen de prijzen sterk beïnvloeden.

Deze rapportage voldoet voor het aanvragen van de Nationale Hypotheek Garantie (NHG). Hiervoor hebben we een aparte kostensamenvatting opgenomen. Dit bestaat uit de totale kosten die conform het Programma van Eisen van de NHG meegeteld moeten worden. Daardoor kan het voorkomen dat deze kosten afwijken van het uitgebreide kostenoverzicht.

Bevindingen en gebreken

In het hoofdstuk "Bevindingen en Gebreken" zijn alle relevante geïnspecteerde onderdelen opgenomen en wordt er een conditiebeoordeling aan gegeven. Een bevinding heeft als beoordeling goed of voldoende. Bij onvoldoende of slecht benoemen wij het als een gebrek (voldoet niet aan de oorspronkelijke functie).

Beoordeling	Betekenis
Goed	Voldoet aan de oorspronkelijke functie
Voldoende	Niet regulier herstel/onderhoud binnen 1 tot 5 jaar
Onvoldoende	Herstel/vervanging is noodzakelijk binnen 3-12 maanden
Slecht	Herstel/vervanging is binnen 0-2 maanden noodzakelijk

Beperkt (BW) of niet waarneembaar (NW)

Er zijn situaties en omstandigheden waarin zaken beperkt of niet visueel waarneembaar zijn. De inspecteur heeft op basis van hetgeen hij op het moment van de keuring heeft waargenomen, geen noodzaak gezien om nader onderzoek aan te raden. Wij vinden het wel belangrijk deze onder uw aandacht te brengen zodat u hiervan op de hoogte bent. De keuze is dan aan u om op basis van deze informatie extra onderzoek te laten doen om zekerheid te verkrijgen, of de impact in te schatten en te aanvaarden. Daarom benoemen wij deze in een apart hoofdstuk.

Extra (onderhouds) informatie

Dit bouwkundig rapport brengt niet alleen de bouwkundige staat in beeld. Een object is onderhevig aan weers- en leefomstandigheden en vereist dus regelmatig onderhoud. In dit deel geven wij u extra informatie en tips over onderhoud. Zo blijft dit document ook nadat u eigenaar geworden bent, interessant om te raadplegen.

Bijzonderheden vooraf

Bijzonderheden die van belang zijn voor de inspectie

Aanwezig tijdens inspectie

Verkopend makelaar

Weersomstandigheden

Bijzondere weersomstandigheden kunnen de inspectieresultaten beïnvloeden. Ten tijde van deze inspectie is het bewolkt weer.

Informatie van betrokkenen/eigenaar/verkopend makelaar

Nadrukkelijk is er gevraagd of er bouwkundige- of installatietechnische gebreken bekend zijn die mogelijk visueel niet waargenomen kunnen worden. Er zijn geen bijzonderheden bekend en/of bij aanvang van het onderzoek gemeld.

Asbest

Het is volgens opgave van de geïnterviewde of door de inspecteur zelf aangetroffen, dat er asbest / asbestverdacht materiaal aanwezig is.



Bij verkoop is het verplicht om asbest in het object te melden, het wordt gezien als een verborgen gebrek. Het is mogelijk dat de nieuwe eigenaar u vraagt om het object asbestvrij op te leveren. Hiertoe bent u niet verplicht. Maar als dit met de nieuwe eigenaar wordt overeengekomen, kan dat het beste schriftelijk worden vastgelegd. De nieuwe eigenaar kan de schade (bijvoorbeeld reinigingskosten) verhalen als er na verhuizing nog asbest aanwezig is. Hetzelfde geldt als het asbest niet volgens de regels is verwijderd, laat het daarom door een erkend bedrijf uitvoeren.



In geen enkel object met bouwjaar tot medio 1993 kan de aanwezigheid van asbest middels deze visuele inspectie worden uitgesloten omdat het geen formeel onderdeel van de inspectie uitmaakt. Asbest kan aanwezig zijn in dakbeschot, vloerzeil, wanden, isolatie, koord, golfplaten, panelen, borstwering, lijmen, doek, spuitasbest, tegels etc. Indien hierover zekerheid gewenst is dient altijd nader onderzoek danwel een asbestinventarisatie uitgevoerd te worden.



Ondanks het feit dat één of meerdere onderdelen zijn gesignaleerd als asbestverdacht materiaal, benadrukken we dat het mogelijk is dat ook op andere plaatsen asbest aanwezig is, deze inspectie is heel nadrukkelijk geen asbestinventarisatie.



Nader onderzoek

Toelichting



Een bouwkundige keuring is een visueel, steekproefsgewijs onderzoek. Dit heeft zijn beperkingen. Soms kan de inspecteur een onderdeel niet, of niet volledig beoordelen, maar zijn er wel signalen die voor de inspecteur aanleiding zijn nader onderzoek aan te raden. Deze onderdelen worden op deze pagina opgesomd met een inschatting van het risico. Het niet opvolgen van het advies van de inspecteur met betrekking tot het laten uitvoeren van nader onderzoek kan mogelijk grote financiële gevolgen veroorzaken. Wij helpen u daar graag bij, door u inzicht te geven in de (financiële) impact van de mogelijke gevolgen. Meer informatie vindt u op perfectkeur.nl/naderonderzoek.

Inschatting risico's

De risico-inschattingen worden op basis van de kennis, ervaring en interpretatie van de inspecteur aangegeven. Hij doet dit naar beste weten en inzicht, maar het blijft een indicatie, waarvan wij de juistheid niet kunnen garanderen.

-  Grote kans op (meer) schade - nader onderzoek wordt sterk aangeraden - hoge urgentie.
-  Het risico lijkt aanvaardbaar, maar om zekerheid te krijgen – wordt nader onderzoek aanbevolen – gemiddelde urgentie. Neem bij uw afweging het (financiële) schaderisico mee.
-  Laag risico – nader onderzoek alleen nodig indien zekerheid door u gewenst is.

Aanbevolen nader onderzoek

Risico	Hoofdgroep	Onderdeel
	Daken en goten	Dak hoofdgebouw, Dakconstructie, Hout
	Installaties, elektra, water en gas	Elektra, Systeem

Kostenoverzicht

Hoofdgroep	Directkosten		Termijnkosten	Totaalkosten
	0 - 2 mnd	3 - 12 mnd	1 – 5 jaar	
Fundering				
Kruipruimte en begane grondvloer			480	480
Gevels en kozijnen			6.540	6.540
Daken en goten	930	3.705	6.915	11.550
Installaties, elektra, water en gas		385	1.290	1.675
Verwarming en ventilatie			585	585
Keuken en sanitair	210	9.500	6.785	16.495
Interieur		1.275	325	1.600
Bijgebouwen	225	2.995	1.730	4.950
Kelder / trapkast				
Subtotaal	€ 1.365	€ 17.860	€ 24.650	€ 43.875
Totaal	€ 19.225		€ 24.650	€ 43.875

De post direct geeft de kosten weer van bouwkundige gebreken die direct en/of binnen 1 jaar hersteld/vervangen dienen te worden. Deze kosten worden vaak als ontbindende voorwaarde opgenomen in de koopovereenkomst.

Toelichting

Kosten	Binnen	Beoordeling	Betekenis
Direct	0 - 2 mnd	Slecht	Herstel/vervanging is op zeer korte termijn noodzakelijk.
	3 - 12 mnd	Onvoldoende	Herstel/vervanging is noodzakelijk binnen maximaal 1 jaar.
Termijn	1 - 5 jaar	Voldoende	Herstel/onderhoud is voorzien binnen 1 tot 5 jaar.

LET OP: De opgenomen en vermelde kosten zijn indicatief. Lees daarbij ook de toelichting onder “informatie vooraf”. Wij benadrukken dat de prijzen die door derden, zoals aannemers en dakdekkers, worden gehanteerd hier aanzienlijk van kunnen afwijken. Dit is afhankelijk van de regio en andere omstandigheden. Deze (regionale) prijsverschillen kunnen niet in dit kostenoverzicht worden meegenomen. Om deze reden kunnen geen rechten worden ontleend aan hier genoemde bedragen, en raden wij aan om altijd meerdere offertes op te vragen bij lokale leveranciers voor een nauwkeurigere kosteninschatting.

Kostenoverzicht NHG

De kosten hieronder zijn de totaalbedragen van de kosten die opgesteld zijn conform het Programma van Eisen (PvE) en aanbevelingen van de NHG. Dit PvE is als bijlage toegevoegd.

	Directkosten	Termijnkosten	Totaalkosten
Totaal	€ 17.680	€ 21.885	€ 39.565



Bevindingen en gebreken

Fundering

Fundering op staal / vaste grond

De fundering of het fundament is dat deel van een gebouw of constructie dat ervoor zorgt dat het eigen gewicht ervan en de daarop uitgeoefende krachten, zoals nuttige belasting, sneeuw, winddruk, enzovoorts, worden overgedragen op de draagkrachtige ondergrond.

Vanwege enkele extreem droge zomers dreigen veel woningen en gebouwen te verzakken. Omdat veel woningen op "staal" gefundeerd (niet onderheid) zijn, kunnen er scheuren ontstaan, doordat de bodem verdroogt en de fundering zakt. Als het grondwaterpeil zo laag is dat ook houten palen niet meer onder water staan, kunnen ze gaan rotten. Bij woningen op houten palen kunnen ook problemen ontstaan doordat de palen zijn aangetast door palenpest. De KCAF verwacht dat veel huizen in de gevarezone staan.

Deze problemen ontstaan ook door wisselende grondwaterstanden vanwege andere oorzaken, waarbij ook waterschappen een grote rol spelen. Door het inklinken van de bodem, door wisselende grondwaterstand, kan verzakking van de woning, scheefstand en scheurvorming plaatsvinden. Woningen gebouwd voor 1970 kunnen op houten palen gefundeerd zijn, met eerder genoemde risico's. Bij woningen die op betonnen heipalen staan is het risico op funderingsproblemen nihil.

De fundering zelf of het soort fundering is in de meeste gevallen niet zichtbaar. Van een woning wordt bekeken of deze een scheefstand of verzakkingen vertoont. De vloeren, gevels en de wanden worden gecontroleerd op mogelijke gebreken als gevolg van een gebrekkige fundering.

Bij twijfel en/of geconstateerde gebreken zal dat als een NO in de rapportage worden aangegeven..

Bij twijfel en/of geconstateerde gebreken zal dat als een NO in de rapportage worden aangegeven.

Fundering op staal is een funderingswijze waarbij de muren of wanden, meestal door tussenkomst van een verbrede voet, rechtstreeks op de draagkrachtige bodem rusten.

Een fundering moet iets kunnen dragen, dat is duidelijk. Maar een fundering moet zelf ook ergens op kunnen steunen. Bij op staal gefundeerde objecten kan het voorkomen dat er verhoogde risico's op verz(w)akkingen in de bodemstructuur aanwezig zijn. Een onderzoek naar de gesteldheid van de bodemstructuur is niet uitgevoerd.

Bevindingen

Fundering op staal / vaste grond

Risico inschatting van de fundering

Voor zover dit visueel waarneembaar was tijdens het onderzoek, zijn er geen bijzonderheden aan de woning aangetroffen die een probleem aan de fundering doen vermoeden.



Kruipruimte en begane grondvloer

Situatie in de kruipruimte

Een goede ventilatie in de kruipruimte is belangrijk. U dient er regelmatig voor te zorgen dat ventilatieroosters en open stootvoegen worden ontdaan van vuil. Controleer de toe- en afvoer van lucht/ventilatie ook regelmatig in uw kruipruimte.

Toegankelijkheid

Een kruipruimte is niets anders dan een kleine ruimte tussen de fundering van het huis en de begane grond vloer. Deze ruimte is meestal tussen de 50 en 80 centimeter hoog. Je kunt er dus zoals het woord al zegt net doorheen kruipen. De kruipkelder is meestal niet gemakkelijk te bereiken.

Vloeren (onderzijde)

Nehobo

NeHoBo of Perforavloeren (Holle baksteen) Deze zijn geproduceerd in de periode 1956-1984 en zijn gemaakt van keramische holle bouwstenen. De vloer bestaat uit gemetselde oranje stenen met daartussen voegen, in de voegen zijn wapeningsstaven aangebracht.

Bevindingen

Toegankelijkheid

Verschillende compartimenten zijn niet geïnspecteerd

De kruipruimte is niet geheel te overzien en/ of niet geheel toegankelijk. De inspectie is hierdoor onvolledig en niet onder ieder vloerveld uitgevoerd. Eén of meerdere compartimenten zijn hierdoor niet geïnspecteerd.

Ter info



Situatie in de kruipruimte

Ventilatie t.b.v. de kruipruimte

De ventilatie is niet optimaal, waardoor condensatie kan ontstaan. Per vijf strekkende meter gevel dient er één ventilatieopening (per compartiment) te zijn ten behoeve van de kruipruimte (zowel in voor- als achtergevel).

Beoordeling: **Voldoende**

1 - 5 jaar: € 480



Vloeren (onderzijde) - Nehobo

Niet te inspecteren

Er is geen (volledig) onderzoek verricht naar de technische staat van de vloerconstructie, waardoor hierover geen concrete uitspraken kunnen worden gedaan.

Beoordeling: **Voldoende**



Bevindingen en gebreken

Gevels en kozijnen

Balkon

In de bouwkunde is het balkon een uitkraging aan een gevel waarvan het bovenvlak (de balkonvloer) vanuit het gebouw toegankelijk is. Het balkon is altijd aan minimaal één zijde open en bevindt zich op een verdieping van een gebouw. Vaak is een balkon voorzien van een balustrade of hekwerk.

Balustrade

Een balustrade is een laag hek of muurtje dat bij een hoogteverschil beveiligt tegen vallen van bijvoorbeeld een balkon, galerij, trap, bordes.

Gevelopbouw

Een buitenmuur is de muur aan de voorkant, achterkant of zijkant van een woning. In de meeste gevallen heeft een buitenmuur een dragende of stabiliserende functie. Je kunt een buitenmuur, daardoor niet zomaar (gedeeltelijk) verwijderen.

Gevels worden geïnspecteerd op de conditie van het toegepaste materiaal en de afwerkingen. Gevelonderdelen achter begroeiingen of andere verhinderingen zijn niet geïnspecteerd.

Kozijnen

Kozijnen omringen en ondersteunen het hele raamsysteem met een raamwerk dat de kop, dorpel en stijl omvat. Kozijnen houdt beglazing stevig op hun plaats binnen de muur van een woning.

Beglazing

Indien dit object is voorzien van houten kozijnen, dient nog rekening gehouden te worden met bijkomende kosten, zoals voor het herstel van het schilderwerk e.d. na het aanbrengen van de nieuwe beglazing.

Lekkages in isolerende en/of dubbele beglazing zijn niet altijd direct, volledig maar zeker ook niet eenvoudig waarneembaar, lekkages zijn vaak alleen bij een bepaalde lichtinval of veranderde weersomstandigheden vast te stellen.

Bij gunstige weersomstandigheden zijn lekkages soms zelfs geheel niet waar te nemen of juist weer wel. In enkele gevallen is een witte uitslag waarneembaar op de aluminium strip tussen de beglazing, deze kan bij ouder glas gaan corroderen.

Rollagen, lateien & metselwerk

Een constructief element (latei) is een balk van beton, hout, staal, rvs of metselwerk boven een gevelopeningen. Meestal zal de latei boven een kozijn in de aangrenzende muurdelen bevestigd zijn om de belasting op die muur door te geven.

Waterkerende voorziening

Een waterkering is een voorziening die het regenwater afvoert vanaf een onderdeel wat zelf geen waterkerende voorziening heeft. Deze voorziening kan ook bestaan uit verschillende materialen.

Bevindingen

Gevelopbouw - Metselwerk

Scheurvorming

Deze schade/scheurvorming is beperkt van aard en vormt geen constructief risico. De scheuren kunnen het gevolg zijn van natuurlijke werking van materialen of lichte zettingen van het gebouw. Hoewel herstel constructief gezien niet noodzakelijk is, kan er – indien gewenst – wel worden gekozen voor een esthetisch herstel om het aanzicht te verbeteren.

Ter info



voor

Scheurvorming

Er is scheurvorming aanwezig. Om verdere schade, zoals inwateren, te voorkomen is herstel noodzakelijk. Indien er aanwijzingen zijn voor een constructief gebrek, wordt in het rapport nader onderzoek aanbevolen.

Beoordeling: **Voldoende**

1 - 5 jaar: € 380



Rollagen, lateien & metselwerk

Metselwerk

Conditie rollagen & lateien

Voor zover visueel waarneembaar zijn er tijdens de keuring geen afwijkingen aan dit constructieve onderdeel geconstateerd. Dit element verkeert in goede conditie kan functioneren.

Beoordeling: **Goed**



Waterkerende voorziening

Raamdorpelstenen

Conditie van de waterkerende voorziening

Voor zover visueel waarneembaar zijn er tijdens de inspectie geen afwijkingen aan de waterkerende voorziening geconstateerd. Dit onderdeel / voorziening verkeert in goede conditie en kan functioneren.

Beoordeling: **Goed**



Kozijnen - Soort materiaal

Hout (kozijn) - voor, achter en rechts

Conditie van de tochtstrippen

Er zijn, daar waar geïnspecteerd is, gebreken bij de tochtstrippen. Hierdoor is er meer tocht. Deze gebreken kunnen eenvoudig worden hersteld. Daar waar nodig moet de afdichting gerepareerd of vervangen worden.

Ter info



Hout (kozijn) - en rechts

Het hang- en sluitwerk

Het hang- en sluitwerk is gecontroleerd. Het materiaal functioneert (deels) niet goed. Regulier onderhoud aan hang- en sluitwerk moet jaarlijks uitgevoerd worden, zoals (indien nodig) het intikken van de scharnierpenen en het aanbrengen van smeerolie op draaiende delen. Enkele gebreken zijn opgemerkt. In dit geval moeten de gebreken hersteld en onderdelen vervangen worden.

Beoordeling: **Voldoende**

1 - 5 jaar: € 270



Hout (kozijn) - en rechts

Houtrot herstel

Er is geconstateerd dat er een houtrotvuller is gebruikt of houtrotreparatie(s) zijn uitgevoerd. Het niet zichtbare hout is hierdoor mogelijk aangetast door houtrot. Op lange termijn (> 5 jaar) rekening houden met vervangen. Tot vervanging rekening houden met hogere onderhoudskosten. Voor het vervangen van onderdelen zijn geen kosten begroot.

Ter info



Hout (kozijn) - , achter en rechts

Onderdelen in straatwerk/grond

Kozijndorpels en/of kozijnonderdelen liggen onder het maaiveld c.q. de straat of tuinafwerking. Hierdoor wordt het kozijnhout belast en kan vocht optrekken (capillair) in het kozijnhout. Dit is uiteraard geen gewenste situatie. Het kozijnhout dient vrij te zijn van en dus niet in contact te staan met materialen zoals grind, grond, zand en dergelijke. Dit gebrek dient spoedig te worden hersteld. De kozijnonderdelen dienen geheel 'vrij' te kunnen ventileren aan de buitenzijde van het gebouw.

Ter info



Kozijnen - Beglazing

Dubbelglas - voor

Breuk in beglazing

Er is breuk in de beglazing aanwezig. Beglazing met breuk dient te worden vervangen. De opgenomen kosten zijn gebaseerd op het vervangen door een vergelijkbare beglazing.

Beoordeling: **Voldoende**

1 - 5 jaar: € 180



Dubbelglas - voor en achter

Conditie van het kitwerk

Er zijn kleine gebreken aan het kitwerk. Indien de aansluiting tussen de beglazing en het kozijn in een slechte conditie verkeert kan vocht intreden en is er een hoog risico op niet zichtbare gebreken van binnenuit. De gebreken dienen te worden hersteld.

Beoordeling: **Voldoende**

1 - 5 jaar: € 520



Kozijnen - Schilderwerk

voor, achter en rechts

De conditie van het schilderwerk

Het schilderwerk behoeft aandacht. Professioneel onderhoud dient te worden uitgevoerd. Met name de gevoelige delen, zoals liggende delen en verbindingen, extra behandelen. Voor zover noodzakelijk inspectie en herstel van gebreken uitvoeren aan zwakke plekken.

Beoordeling: **Voldoende**

1 - 5 jaar: € 3.800



Balkon - Vloer

Tegelwerk

De conditie van het tegelwerk

Er zijn gebreken aan de wandtegels opgemerkt. Eventueel kan herstel worden uitgevoerd.

Beoordeling: **Voldoende**

1 - 5 jaar: € 680

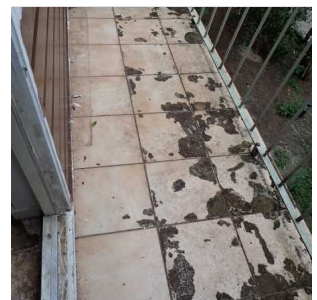

Tegelwerk

De conditie van het voegwerk

Het voegwerk verkeert (deels) in onvoldoende conditie. Per direct (groot) onderhoud uitvoeren is noodzakelijk. Op langere termijn moet u er rekening mee houden dat het geheel of dat onderdelen van het geheel vervangen moeten worden.

Beoordeling: **Voldoende**

1 - 5 jaar: € 165

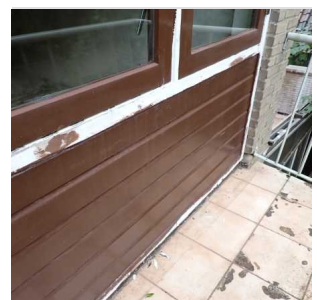

Balkon - Balustrade

Staal - en rechts

Conditie van het schilderwerk

Het schilderwerk behoeft aandacht. Professioneel onderhoud dient te worden uitgevoerd. Met name de gevoelige delen, zoals liggende delen en verbindingen, extra behandelen. Voor zover noodzakelijk inspectie en herstel van gebreken uitvoeren aan zwakke plekken.

Beoordeling: **Voldoende**

1 - 5 jaar: € 225

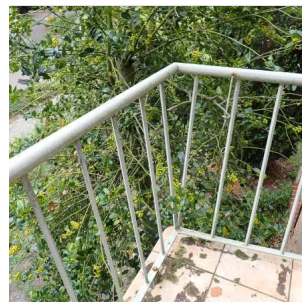

Staal - en rechts

De conditie van de bevestiging

Er zijn gebreken aan het hekwerk danwel de verankering ter plaatse van de bevestigingspunten. Deze gebreken dienen te worden hersteld. De aangetroffen situatie is niet veilig. Herstellen van de gebreken is dus noodzakelijk. Het uitgangspunt hierbij is dat herstel en/of reparatie conform het bestaande werk kan worden uitgevoerd.

Beoordeling: **Voldoende**

1 - 5 jaar: € 320

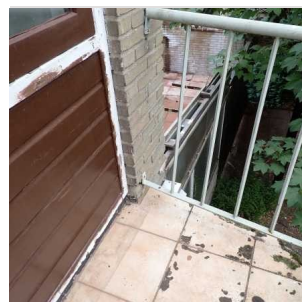

Bevindingen en gebreken

Daken en goten

Dak hoofdgebouw

Een dakvlak kan uit meerdere materialen zijn opgebouwd en hoort waterdicht afgewerkt te zijn. Eventuele gebreken kunnen schade hebben veroorzaakt die niet zichtbaar zijn bij een visueel onderzoek.

Er is geen onderzoek verricht of het huidige dak, de volledige opbouw hiervan en de toegepaste dakbedekkingen, geschikt zijn voor het plaatsen van zonnepanelen of dat hiervoor eerst werkzaamheden noodzakelijk zijn.

Dakbedekking

Dakbedekkingen worden, voor zover te achterhalen, gecontroleerd op leeftijd, de verwerking en de conditie. De beoordelingen zijn uiteraard gebaseerd op een visuele moment opname.

Dakbeschot

Het dakbeschot is, vooral bij oudere woningen, de laag planken of plaatmateriaal, aangebracht op de gordingen of sporen. Bij woningen na 1970 bestaat het dakbeschot vaak uit plaatmateriaal voorzien van thermische isolatie. Bij de bouw wordt hiermee het dak winddicht gemaakt.

Dakconstructie

Een dakconstructie bestaat uit onderdelen van balken, hout, staal, gewapend beton of voorgespannen beton, platen van gewapend beton of andere materialen, ZONDER de dakbedekking. Deze onderdelen zijn samen sterk genoeg om alle belastingen zoals eigen gewicht, sneeuw, wind te kunnen dragen, zonder dat de constructie bezwijkt.

Isolatie

Isoleren bestaat uit het afzonderen of afsluiten van een compartiment of een verblijf. In het geval van thermische isolatie betekent dit dus dat er een scheidingslaag aan wordt gebracht met een lage warmteweerstand (slechte warmtegeleiding) tussen een koude- en het warmtefront. Een bouwkundige keuring geeft geen inzichten in de eventueel toegepaste isolatie en of dit correct is uitgevoerd.

Dakdoorvoeren

Een dakdoorvoer is een pijp die door het dak steekt. Deze pijp zorgt voor ventilatie, ontluchting of de afvoer van rookgassen. Het is belangrijk dat het plaatsen van dakdoorvoeren op de juiste manier wordt uitgevoerd en dat de juiste materialen worden gebruikt.

Dakopening

Onder het onderdeel dakopening vallen de volgende elementen: dakluik, dakraam, (licht)koepel, lichtstraat en/of uitzetraampje

Goten

Dakgoten hebben een belangrijke functie. Namelijk het afvoeren van regenwater op een gecontroleerde manier naar het riool. Zonder een dakgoot zou het water direct van het dakvlak aflopen. Hierdoor kunnen vochtproblemen en lekkages ontstaan. Daarnaast kan ook de gevel aangetast worden als de dakgoot niet goed werkt of niet aanwezig is. Het functioneren is tijdens een bouwkundige keuring niet altijd te beoordelen.

Hemelwaterafvoeren

Een hemelwaterafvoer (HWA) zorgt voor het afvoeren van het regenwater van het dak en de dakgoot naar het riool. Ieder dak moet zijn voorzien van een hemelwaterafvoer. Met uitzondering van rieten daken hoeven goten en HWA niet aanwezig te zijn. In dat geval zijn andere voorzieningen aanwezig voor het afvoeren van regenwater.

Hemelwaterafvoeren dienen ertoe om in voldoende mate hemelwater af te voeren in verhouding tot het oppervlak. Per 20 m² oppervlakte dient één hemelwaterafvoer aanwezig te zijn. Bij schuine daken is dit één hemelwaterafvoer per 50 m² oppervlakte schuine dakhelling. Uiteraard is frequent reinigen en verwijderen van vuil een vereiste.

Overstek / boeiboorden

Een dakoverstek is een gedeelte van het dak dat net buiten de gevel uitsteekt. Deze uitsteek kan variëren van een paar centimeter tot zo'n 25 centimeter.

Een boeiboord is een afwerking van het dak en/ of de dakgoot. Deze voorziening is meestal een houten plank of een volkern materiaal.

Schoorsteen

Een schoorsteen is een gemetseld kanaal waardoor rook en/of verbrandingsgassen worden afgevoerd tot buiten het dakvlak. Het functioneren en/of het onderhoud van het kanaal is niet gecontroleerd. Deze voorziening is in verband met de hoogte beperkt en alleen visueel (met hulpmiddelen) geïnspecteerd.

Bevindingen



Dak hoofdgebouw - Dakbedekking

Asbestverdacht

Asbestverdacht materiaal

Er is asbestverdacht materiaal aanwezig. Ondanks het feit dat deze inspectie geen asbestinventarisatie is, maken we hiervan toch melding als dit bekend is.

Het advies is om een asbestinventarisatie of een materiaalanalyse uit te laten uitvoeren. Pas dan is bekend of er werkelijk asbest is, alsmede de hoeveelheid, de locatie en het risico. Aan de hand van deze rapportage kan hierover geen uitspraak worden gedaan.

Ter info

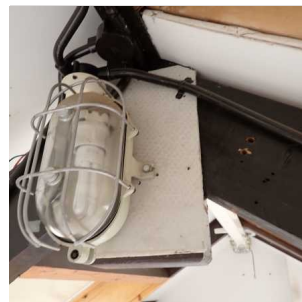

Dakpannen - en achter

Actieve lekkage

Er is een actieve lekkage. Direct herstel van de oorzaak is noodzakelijk. Bij de opgenomen kosten is rekening gehouden dat e.e.a. door middel van reparatie kan worden hersteld. Er is altijd een risico dat bij herstel blijkt dat andere gebreken zichtbaar worden, waardoor vervanging of herstel met hogere kosten alsnog uitgevoerd dient te worden.

Beoordeling: **Slecht**

direct (0 - 2 mnd): € 300



Dakpannen - voor en achter

Breuk dakpannen

Er zijn dakpannen met breuk op het dak aangetroffen. Deze veroorzaken lekkage. Per direct de betreffende dakpannen vervangen.

Beoordeling: **Slecht**

direct (0 - 2 mnd): € 190



Dakpannen - voor en achter

Ouderdomsschade in dakpannen

De dakbedekking vertoont op verschillende plaatsen schade. Op termijn dient u rekening te houden met breuk in verband met bevrozing van ingedrongen vocht. Het advies is om jaarlijks het dakvlak te inspecteren en de onderdelen met schade te vervangen.

Beoordeling: **Onvoldoende**

direct (3 - 12 mnd): € 1.140

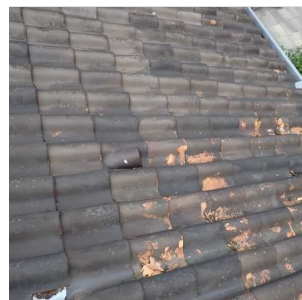

Dakpannen

Waterkerende afwerking

Er zijn gebreken aan de waterkerende afwerking. Deze gebreken kunnen worden hersteld door het aanhelen van de gebreken conform het bestaande werk en eventueel onderdelen met schade en/of breuk vervangen.

Beoordeling: **Voldoende**

1 - 5 jaar: € 540



Dak hoofdgebouw - Dakbeschot

Hout (dakbeschot)

Actieve houtaantasting aangetroffen

In de constructie zijn houtaantastende insecten aangetroffen. De aantasting dient door een specialist bestreden worden.

Beoordeling: **Onvoldoende**

direct (3 - 12 mnd): € 480



Hout (dakbeschot)

Conditie dakbeschot

Er zijn tijdens de inspectie geen gebreken opgemerkt. Het dakbeschot is slechts deels en zeer plaatselijk geïnspecteerd. Het is vanzelf onmogelijk om het hele dakvlak te inspecteren. Er is geen doorzadeling zichtbaar.

Beoordeling: **Goed**



Hout (dakbeschot)

Houtrot in dakbeschot

Er is materiaalschade aangetroffen. De delen met schade dienen te worden hersteld. Bij de berekening van de kosten wordt ervan uitgegaan dat het om herstelstelwerkzaamheden gaat en dat dit van buitenaf uitgevoerd gaat worden. Delen van de dakbedekking moet hiervoor in de meeste gevallen deels worden verwijderd.

Beoordeling: **Onvoldoende**

direct (3 - 12 mnd): € 480

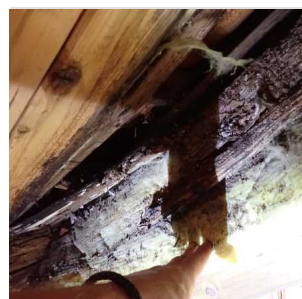

Dak hoofdgebouw - Dakconstructie

Hout

NO

Algehele conditie van de dakconstructie

Er is een actieve lekkage. Direct herstel van de oorzaak is noodzakelijk. Bij de opgenomen kosten is rekening gehouden dat e.e.a. door middel van reparatie kan worden hersteld. Er is altijd een risico dat bij herstel blijkt dat andere gebreken zichtbaar worden, waardoor vervanging of herstel met hogere kosten alsnog uitgevoerd dient te worden.

Beoordeling: **Slecht**

direct (0 - 2 mnd): € 440



Hout

NO

Houtrot

In de balken van de constructie is houtrot aanwezig. Alle delen met houtrot dienen te worden hersteld of te worden vervangen.

Beoordeling: **Onvoldoende**

direct (3 - 12 mnd): € 720



Dak hoofdgebouw - Isolatie

Bevindingen m.b.t. de dakisolatie

Schuine, met pannen gedekte daken, kunt u aan de binnenkant isoleren, mits er aan de buitenzijde, onder de pannen, geen dampremmende folie of asfalt papier is aangebracht. Is dat wel het geval, dan kunt u alleen aan de buitenzijde isoleren. Het is aan te raden dit door een vakman uit te laten voeren.

Ter info



Overstek / boeiboorden

Hout - voor en achter

Houtrot

Er zijn gebreken en/of houtrot aangetroffen. In dit geval dienen de gebreken en/ of het zichtbare houtrot te worden hersteld. Indien nodig moeten de onderdelen of het gehele element vervangen worden, waarna het geheel kan worden afgewerkt met een verfsysteem conform het bestaande werk. Vooralsnog is uitgegaan van herstel. Het is goed mogelijk dat bij groot onderhoud (schilderwerk) meer houtrot na de verwijdering van de verf zichtbaar wordt of aanwezig is.

Beoordeling: **Onvoldoende**

direct (3 - 12 mnd): € 440

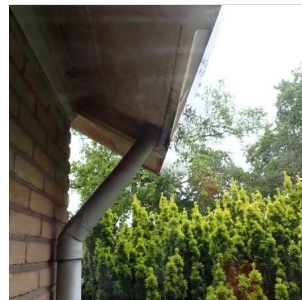

Schilderwerk - voor, achter en rechts

Het schilderwerk

Het schilderwerk behoeft aandacht. Professioneel onderhoud dient te worden uitgevoerd. Met name de gevoelige delen, zoals liggende delen en verbindingen, extra behandelen. Voor zover noodzakelijk inspectie en herstel van gebreken uitvoeren aan zwakke plekken.

Beoordeling: **Voldoende**

1 - 5 jaar: € 1.800



Goten

Zinkwerk - voor en achter

Conditie van de goot

Het materiaal is oud en/of het einde van de technische levensduur is (bijna) bereikt. Hierdoor is er een hoger risico op lekkage. Tenzij anders benoemd kan het geheel nog voldoende functioneren.

Beoordeling: **Voldoende**

1 - 5 jaar: € 1.495

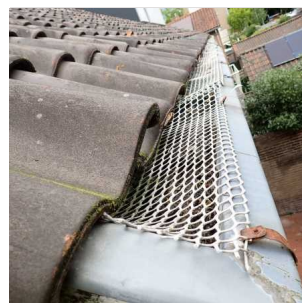

Dakopening - Dakramen

Conditie dubbele beglazing

In het dakvenster is isolerende beglazing aanwezig. Deze verkeert in een onvoldoende conditie. Er zijn lekkages of breuk opgemerkt. Hierdoor condenseert het glas aan binnenzijde. De beglazing dient te worden vervangen (de prijs kan afhankelijk van het formaat en het gewenste soort glas hoger of lager uitpakken).

Beoordeling: **Voldoende**

1 - 5 jaar: € 0



voor en achter

Gedateerd

Het dakvenster is gedateerd en dient te worden vervangen. De genoemde stelpost kan in hoogte variëren, afhankelijk van het formaat dakvenster, het soort materiaal.

Beoordeling: **Voldoende**

1 - 5 jaar: € 2.580



Niet actieve vochtplekken

Aan of in de omgeving van het dakraam zijn sporen van vocht zichtbaar. Deze zijn, voor zover we hebben kunnen vaststellen, niet meer actief. Sporen van vocht bij dakramen, dakluiken e.d. worden vaak (buiten echte lekkages om) ook veroorzaakt door condensatie, druip- of lekwater, of door een dakraam dat openstaat tijdens regen.

Ter info



Dakdoorvoeren

Dakdoorvoeren - voor

Conditie van de doorvoer

De doorvoer is gedateerd en oud. Kosten van vervangen zijn in deze rapportage opgenomen.

Beoordeling: **Onvoldoende**

direct (3 - 12 mnd): € 220

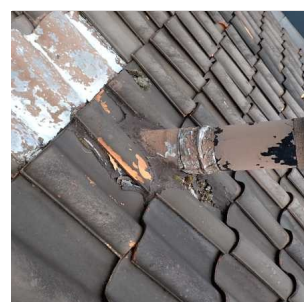

Schoorsteen

Metselwerk

Vervangen loodwerk

De loodstroken verkeren (deels) in onvoldoende staat en de technische levensduur is bereikt. Indien er momenteel geen actieve lekkages zijn, kan het vervangen van de loodstroken mogelijk nog even worden uitgesteld. Echter, het is raadzaam om rekening te houden met het vervangen van de loodstroken, gezien het verhoogde risico op lekkage en de mogelijke gevolgschade.

Beoordeling: **Voldoende**

1 - 5 jaar: € 380



Metselwerk

Vochtdoorslag

De schoorsteen slaat vocht door. Dit kan schade veroorzaken in achtergelegen materialen. Om het doorslaan van vocht te beperken dient het metselwerk van de schoorsteen worden geïmpregneerd.

Beoordeling: **Onvoldoende**

direct (3 - 12 mnd): € 225



Hemelwaterafvoeren

voor en achter

Conditie van de HWA (regenpijp)

Er zijn gebreken aan de hemelwaterafvoeren aangetroffen. Deze gebreken dienen te worden hersteld. Bij de calculatie is ervan uitgegaan dat reparatie nog mogelijk is. Indien herstel echt niet meer mogelijk is dan dient het geheel te worden vervangen.

Beoordeling: **Voldoende**

1 - 5 jaar: € 120



Bevindingen en gebreken

Installaties, elektra, water en gas

Elektra

Hoewel de installaties niet tot het bouwkundige deel behoren, worden ze vanwege het belang in relatie tot het geheel van het object, visueel beoordeeld om zichtbare gebreken direct te benoemen. Deze visuele beoordeling is niet conform de NEN 8025. Er wordt geen onderzoek verricht naar de juiste werking in relatie tot de aanwezige onderdelen en/of apparaten.

Het is daarom niet mogelijk om een definitieve uitspraak te doen over de correcte installatie van de bedrading in de gehele woning en de meterkast. Er mogen achter één aardlekschakelaar slechts vier groepen worden geplaatst (in geval van elektrische kookgroep is vijf groepen toegestaan) maar het is visueel niet te beoordelen of dit daadwerkelijk het geval is. Bij meer dan vier groepen is er ook niet te bevestigen of er voldoende aardlekschakelaars aanwezig zijn volgens de geldende norm. Dit is afhankelijk van het bouwjaar van de woning en eventuele wijzigingen in de loop der jaren.

Voor de uiteindelijke beoordeling en mogelijke aanpassingen dient altijd een gecertificeerd installateur te worden ingeschakeld.

Aardlek

Een aardlekschakelaar is een schakelaar die automatisch in werking treedt wanneer hij lekstroom meet. Deze schakelt (alleen) de gehele groep achter de aardlekschakelaar uit. Dit wordt ook wel het spanningsloos maken van het systeem genoemd. In een elektrische installatie is er meestal sprake van een stroomkring.

Gas

Hoewel de installaties niet tot het bouwkundige deel behoren, worden ze vanwege het belang in relatie tot het geheel van het object meegenomen in de beoordeling.

De beoordeling is daarmee wel beperkt, maar wordt zo volledig mogelijk uitgevoerd. De gasinstallatie wordt visueel geïnspecteerd en dus niet gekeurd. Voor een technische beoordeling kan een veiligheidskeuring worden uitgevoerd waarbij dan de gasinstallatie op drukverlies gecontroleerd kan worden. Voor meer informatie over een veiligheidskeuring kunt u bellen met onze experts.

Riolering / afvoer

De meeste rioolstelsels voeren naast afvalwater ook regenwater af. Dit worden 'gemengde rioolstelsels' genoemd. Er zijn ook 'gescheiden rioolstelsels'. Deze voeren het afvalwater af naar de waterzuiveringsinstallaties. Het regenwater gaat via een apart systeem naar het oppervlaktewater (zoals meren en rivieren). Een ander systeem is de 'drukriolering'. Via dunne kunststof transportleidingen duwt een pomp in een ondergrondse put het afvalwater naar de zuivering. Regenwater mag niet op de drukriolering zijn aangesloten.

Buiten rioleringen zijn visueel niet te inspecteren, derhalve kunnen deze niet beoordeeld worden. Voor de aanwezigheid van eventuele septiktank moet dit aangegeven worden door de makelaar/verkoper bij de aankopende partij.

Voor zover aanwezig is het ondergrondse leidingwerk of het leidingwerk achter voorzetwanden en/of achter betimmeringen (zoals leidingkokers) visueel niet waarneembaar en niet geïnspecteerd.

Veiligheidsinstallatie

Rook, brand, koolmonoxidemelders zijn tijdens de inspectie niet gecontroleerd op functioneren of juiste locatie.

Water

Tijdens de bouwkundige keuring wordt onder meer de watervoorziening/watermeter en het (zichtbare) leidingwerk geïnspecteerd. Daarnaast wordt het watertransport en de waterdruk/tappunten (warm en koud) gecontroleerd.

Bevindingen

Water

Conditie watervoorziening

Voor zover visueel waarneembaar zijn er tijdens de keuring geen afwijkingen aan het watersysteem geconstateerd. Dit onderdeel / voorziening verkeert in goede conditie en kan functioneren.

Onderstaande is alleen van toepassing als tijdens de inspectie de watertoevoer niet was afgesloten :

De tappunten zijn gecontroleerd en de hoeveelheid waterafgifte is voldoende. Het gehele systeem functioneert voldoende. Er zijn geen bijzonderheden aangetroffen.

Beoordeling: **Goed**

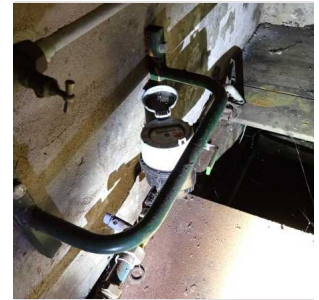

Elektra - Afwijkende situatie

Bijzonderheden die expliciet worden opgenomen in deze rapportage

Tijdens deze inspectie was er geen stroom in de woning en vond het niet verantwoord om deze op de woning te zetten.

Beoordeling: **Voldoende**



Elektra - Aardlek

De conditie van de aardlekschakelaar

Voor zover visueel waarneembaar zijn er tijdens de keuring geen afwijkingen aan de aardlekschakelaar geconstateerd. Dit onderdeel / voorziening verkeert in goede conditie en kan functioneren.

Beoordeling: **Goed**



Functioneren van de aardlekschakelaar

Omdat de installatie in gebruik is geweest ten tijde van de inspectie is de aardlekschakelaar niet getest door middel van de 'testknop'.

Indien u zekerheid wenst over het veilig en goed functioneren van deze schakelaars zullen deze moeten worden doorgemeten. U kunt hiervoor contact met ons opnemen of een plaatselijk elektricien een meting laten uitvoeren.

Ter info



Elektra - Groepenkast

Conditie van de groepenkast

De groepenkast is een ouder systeem, maar kan functioneren. In verband met de huidige wensen en minimale normen is het advies deze groepenkast bij een modernisering van de woning te vervangen.

Beoordeling: **Voldoende**

1 - 5 jaar: € 1.200



Elektra - Systeem

Gebreken n.a.v. NTA onderzoek

Naar aanleiding van het gelijktijdig uitgevoerde en uitgebreidere onderzoek, zijn er gebreken aangetroffen die in de rapportage "Veiligheidskeuring" zijn benoemd. Hier dient nader onderzoek door een erkend installateur uitgevoerd te worden, eventuele gebreken dienen te worden hersteld.

Beoordeling: **Onvoldoende**

direct (3 - 12 mnd): € 385

NO

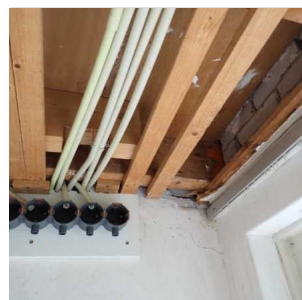

Oude kleuren bedrading

Oude kleuren bedrading, zoals rood/grijs/groen mogen gehandhaafd blijven, zolang deze kleuren niet met de huidige kleuren in één en dezelfde groep zijn gemengd.

Ter info

NO



Gas

Bevestiging gasmeter

De bevestiging van de gasmeter is onvoldoende en dient te worden hersteld. Voor zover te zien kan het systeem voldoende functioneren.

Beoordeling: **Voldoende**

1 - 5 jaar: € 90



Veiligheidsinstallatie - Rookmelder

Niet aanwezig op iedere verdieping

Vanaf 1 juli 2022 is in iedere woning een rookmelder verplicht. Deze verplichting bestaat al sinds 2003 voor nieuwbouwhuizen, maar in de nieuwe wetgeving staat dat ook in bestaande woningen op iedere verdieping een rookmelder moet hangen. Geadviseerd wordt om deze per direct aan te brengen.

Ter info

Verwarming en ventilatie

Bevindingen

Gaskachel / haard

Functioneren gaskachel

De voorziening is niet op functioneren getest. Er kan geen uitspraak worden gedaan over al dan niet functioneren van deze voorziening, waardoor er achteraf mogelijk gebreken naar voren komen. Tijdens de keuring zijn geen bijzonderheden gemeld. Het advies is echter wel om een reinigings- en/of onderhoudsbeurt uit te voeren.

Beoordeling: **Voldoende**

1 - 5 jaar: € 185



Gedateerd/afgeschreven

De warmteopwekker is gebrekkig, gedateerd en technisch afgeschreven. Geadviseerd wordt de opwekker te verwijderen. De kosten hebben slechts betrekking op het verwijderen van het element.

Beoordeling: **Voldoende**

1 - 5 jaar: € 280



Warmwater (extra)

Electrische boiler

Conditie

Voor zover visueel waarneembaar zijn er tijdens de keuring geen afwijkingen aan dit onderdeel geconstateerd. Dit onderdeel / voorziening verkeert in goede conditie en kan functioneren.

Beoordeling: **Goed**



Binnenmilieu - Elektrische ventilator

Functioneren van de elektrische ventilator(en)

De voorziening is niet op functioneren getest. Er kan geen uitspraak worden gedaan over al dan niet functioneren van deze voorziening, waardoor er achteraf mogelijk gebreken naar voren komen. Tijdens de keuring zijn geen bijzonderheden gemeld. Het advies is echter wel om een reinigings- en/of onderhoudsbeurt uit te voeren.

Beoordeling: **Voldoende**

1 - 5 jaar: € 120



Bevindingen en gebreken

Keuken en sanitair

Badkamer

De badkamer wordt uitsluitend technisch beoordeeld op onder meer de aanwezige voorzieningen (kraan, afvoer, toilet, douche- en wasbak e.d.), het tegelwerk, kit- en voegwerk. Esthetische beoordeling heeft niet plaats gevonden en is uiteraard persoonlijk.

Een badkamer of 'natte groep' vormt altijd een potentieel risico op lekkage. Zeker als het kitwerk of de voeg als matig tot slecht beoordeeld wordt.

Keuken

De keuken wordt geïnspecteerd op gebreken aan o.a. tegelwerk, kitwerk, voegwerk, keukenkastdeuren, hang en sluitwerk, vocht, lamineerlagen, werkblad, wasbak, kraan en dergelijke. De keuken wordt uitsluitend technisch beoordeeld, niet esthetisch.

De aanwezige apparatuur is niet gecontroleerd op functioneren. Er kan hier dan ook geen uitspraak over worden gedaan.

Toilet

Het toilet wordt onder meer geïnspecteerd op gebreken aan het doorspoelmechanisme, doorspoeling, afsluitkraan en de aansluiting op riolering. De riolering wordt voor zover zichtbaar geïnspecteerd en uiteraard niet aan de binnenzijde gecontroleerd.

Bevindingen

Badkamer - Geheel niet aanwezig / ondeugdelijk

1e Verdieping

Aanbrengen van een badkamer

In het object is geheel geen badkamer aanwezig of de aanwezige badkamer dient als niet aanwezig beschouwd te worden. Voor het aanbrengen van een eenvoudige badkamer zijn beperkte kosten begroot.

Beoordeling: **Onvoldoende**

direct (3 - 12 mnd): € 9.500



Keuken - Niet aanwezig / gedateerd

Begane grond

Aanbrengen / vervangen van een keuken

De keuken is gedateerd en er zijn diverse gebreken geconstateerd. De huidige situatie kan functioneren. U dient er rekening mee te houden dat de keuken op (korte) termijn vervangen dient te worden. De opgenomen kostenpost betreft een indicatie.

Beoordeling: **Voldoende**

1 - 5 jaar: € 6.500

Toilet - Toiletpot

Begane grond

De doorspoeling van het toilet

Tijdens de controle aan het toilet is mede gecontroleerd of het water vlot wegspoelt en niet 'blijft hangen'. Eventuele vertragingen in het afvoeren van dit afvalwater kunnen een indicatie zijn dat er (beginnende) rioolproblemen zijn. In dit geval is er bij deze controle geen probleem opgemerkt. De doorspoeling verloopt vlot en 'soepel'.

Beoordeling: **Goed**

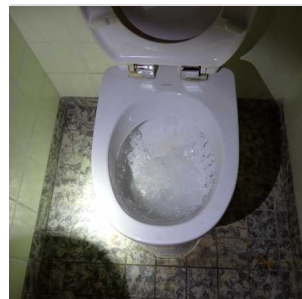

Begane grond

Toiletbril

De toiletbril vertoont gebreken of is niet aanwezig. Dit dient te worden hersteld.

Beoordeling: **Voldoende**

1 - 5 jaar: € 120

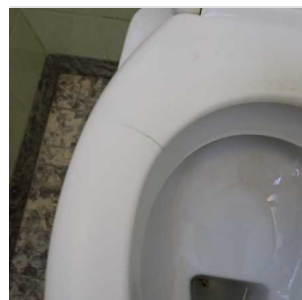

Toilet - Vloer

Begane grond - Tegelwerk

Conditie van het voegwerk

Het voegwerk is gecontroleerd. Er zijn gebreken opgemerkt. Bij intensief gebruik kan dit lekkage of vochtdoorslag elders veroorzaken. Vooralsnog wordt ervan uitgegaan dat e.e.a. kan worden hersteld conform het bestaande werk. Daar waar nodig kunnen bestaande slechte voegen worden verwijderd en vervangen.

Beoordeling: **Voldoende**

1 - 5 jaar: € 165

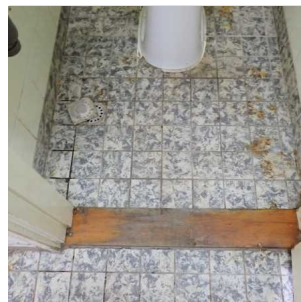

Toilet - Wanden

Begane grond - Tegelwerk

Conditie wandafwerking

Voor zover visueel waarneembaar zijn er tijdens de keuring geen afwijkingen aan de wanden en de afwerking geconstateerd. Deze is op enkele plaatsen gecontroleerd op bevestiging. De afwerking zit voldoende vast. De hechting is voldoende. Dit onderdeel / voorziening verkeert in goede conditie en kan functioneren.

Beoordeling: **Goed**



Toilet - Wasbak

Begane grond

Lekkage

De afvoer lekt. Dit gebrek kan eenvoudig worden hersteld. Indien nodig kunnen onderdelen worden vervangen.

Beoordeling: **Slecht**

direct (0 - 2 mnd): € 210

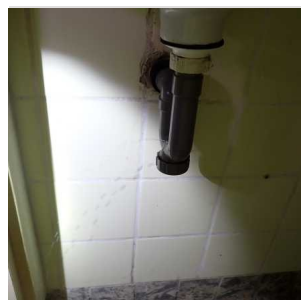

Wasbak

1e Verdieping

Conditie

Voor zover visueel waarneembaar zijn er tijdens de keuring geen afwijkingen aan dit onderdeel geconstateerd. Dit onderdeel / voorziening verkeert in goede conditie en kan functioneren

Beoordeling: **Goed**



Bevindingen en gebreken

Interieur

Binnenwanden

Met binnenwanden wordt het opgaande werk bedoeld. Deze wanden kunnen zijn gemaakt van verschillende materialen. Wanden worden op basis van een steekproef gecontroleerd op scheuren, verzakkingen en de conditie van de afwerking.

Ongetwijfeld zal bij het afkloppen van de wanden blijken dat los stucwerk of gebreken aanwezig zijn die visueel niet waarneembaar zijn. De wanden zijn, daar waar een wandafwerking aanwezig is, niet geïnspecteerd.

Plafonds

Onder een plafondafwerking wordt verstaan de afwerking die direct of met behulp van een regelwerk tegen de onderzijde van een verdiepingsvloer is aangebracht. Er zijn vele soorten plafondafwerkingen.

Trappen

De aantrede van de trap is het oppervlakte waar u bij het belopen van de trap op staat. De optrede van de trap is de hoogte naar de volgende traptrede.

Vloeren (constructief)

Vloeren worden uitsluitend visueel geïnspecteerd. In de meeste gevallen zijn de vloeren voorzien van een afwerkingen (vloerbedekking, laminaat, pvc, houten vloer). In dat geval kan de vloer onder de afwerking niet geïnspecteerd worden. Na verwijdering van de afwerking kunnen alsnog problemen/gebreken zichtbaar worden.

Bevindingen

Vloeren (constructief)

1e Verdieping - Beton

Vloer

De vloer is, voor zover visueel waarneembaar, vlak en stabiel. Er zijn vanaf de bovenzijde geen bijzonderheden aan de vloer aangetroffen. Er zijn geen metingen verricht, de vlakheid is visueel beoordeeld.

Beoordeling: **Goed**



Vloeren (constructief)

Zolder - Hout

Houtrot

Er zijn gebreken en/of houtrot aangetroffen. In dit geval dienen de gebreken en het zichtbare houtrot te worden hersteld. Indien nodig moeten onderdelen vervangen worden, waarna het geheel kan worden afgewerkt conform het bestaande werk.

Beoordeling: **Voldoende**

1 - 5 jaar: € 220



Vloeren (constructief)

Begane grond - Afwerkingen

Gebreken aan tegelvloer

Meerder voegwerk is onvoldoende, ontbreekt en/of het tegelwerk ligt los. Een goede voeg is noodzakelijk om een massief pakket te verkrijgen. De losse voegen en overige gebreken dienen te worden hersteld.

Beoordeling: **Voldoende**

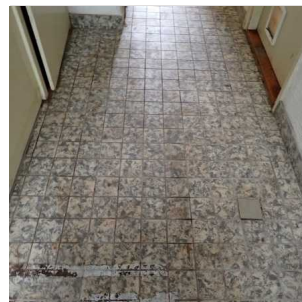

Begane grond - Hout

Vloer

De vloer is, voor zover visueel waarneembaar, vlak en stabiel. Er zijn vanaf de bovenzijde geen bijzonderheden aan de vloer aangetroffen. Er zijn geen metingen verricht, de vlakheid is visueel beoordeeld.

Beoordeling: **Goed**



Begane grond - Hout

Vlakheid van de vloer

Het is visueel waarneembaar dat (een deel van) de vloer afloopt of verzakt is, wat niet ongebruikelijk is bij oudere woningen. De genoemde gebreken zijn niet van een dermate ernstige aard dat er problemen met de vloer worden verwacht. Deze situatie kan gehandhaafd blijven.

Ter info



Binnenwanden

Interieur algemeen

Bevingingen aan de wand(en)

De wanden zijn geïnspecteerd op overige gebreken. Hierbij is schade opgemerkt. De schade dient te worden hersteld conform bestaande werk en afwerking.

Beoordeling: **Onvoldoende**

direct (3 - 12 mnd): € 525

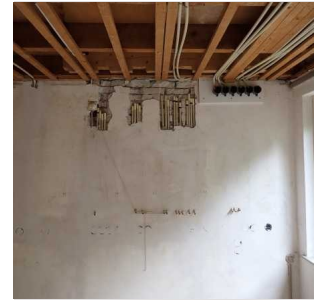

Interieur algemeen

De conditie van de wandafwerking

Enkele onderdelen ontbreken. Eenvoudig herstel is mogelijk door de ontbrekende onderdelen alsnog aan te brengen. Hierna kan het geheel weer als bedoeld functioneren.

Beoordeling: **Onvoldoende**

direct (3 - 12 mnd): € 300

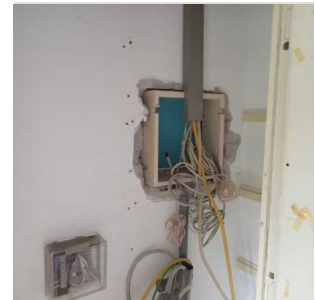

Interieur algemeen

De conditie van het stucwerk

Incidenteel is los stucwerk aanwezig. Dit kan het gevolg zijn van velerlei oorzaken, zoals thermische werking, gebruik van verkeerde materialen of hechtmiddelen. Ongetwijfeld zal bij het afkloppen van het stucwerk blijken dat er meer los stucwerk of gebreken zijn, die nu visueel niet waarneembaar zijn.

Beoordeling: **Onvoldoende**

direct (3 - 12 mnd): € 450



Interieur algemeen

Oude sporen van vocht

Er zijn oude lekkage plekken waarneembaar. Esthetisch herstel conform de bestaande afwerking kan worden uitgevoerd. Oude of actieve lekkages kunnen de oorzaak zijn van tijdens de inspectie onzichtbare aantasting van het materiaal. Bij oude sporen van lekkage kan er reeds schade aanwezig zijn.

Ter info

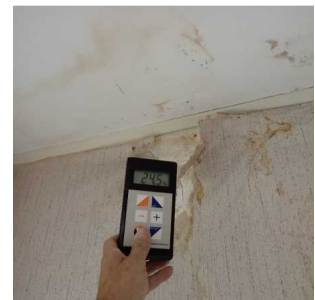

Interieur algemeen

Vocht in wanden

Er is een vochtmeter uitgevoerd in de wand(en) en/of plafond(s). De huidige situatie kan gehandhaafd blijven. Er van uitgaande dat de gemeten uitkomst een gemiddelde is, stellen we vast dat het vochtgehalte normaal is. De uitgevoerde vochtmeter is indicatief en steekproefsgewijs aan de oppervlakte uitgevoerd.

Beoordeling: **Voldoende**

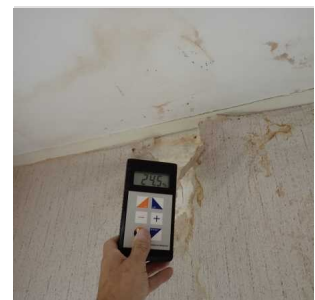

Plafonds

Interieur algemeen - Hout

De conditie van de plafonds

Voor zover visueel waarneembaar zijn er tijdens de keuring geen afwijkingen aan de plafonds geconstateerd. Dit onderdeel / voorziening verkeert in goede conditie en kan functioneren.

Beoordeling: **Goed**



Interieur algemeen - Zachtboard

Brandgevaarlijke materialen

In het object zijn een of meer brandgevaarlijke materialen als afwerkingen aanwezig. Deze afwerking geven een verhoogd risico (versnelling) bij brand.

Ter info



Interieur algemeen - Zachtboard

Lekkageplekken in plafond

Er zijn lekkageplekken waarneembaar. De mogelijke oorzaken hiervan (indien te achterhalen) worden elders in dit rapport benoemd. Na herstel van de oorzaak kan het esthetisch herstel conform de bestaande afwerking worden uitgevoerd.

Beoordeling: **Voldoende**

1 - 5 jaar: € 105



Kozijnen

Interieur algemeen

Algehele conditie van de geïnspecteerde binnendeuren en kozijnen

Voor zover visueel waarneembaar zijn er tijdens de keuring geen afwijkingen aan de kozijnen geconstateerd. Dit onderdeel / voorziening verkeert in goede conditie en kan functioneren.

Beoordeling: **Goed**



Interieur algemeen

Hang- en sluitwerk

Het hang- en sluitwerk functioneert voldoende. Regulier onderhoud dient op termijn te worden uitgevoerd.

Beoordeling: **Goed**



Interieur algemeen

Schilderwerk van kozijnen

De binnenkozijnen, ramen, deuren en het schilderwerk verkeren in een voldoende conditie. Regulier onderhoud aan schilderwerk dient op termijn te worden uitgevoerd.

Beoordeling: **Goed**



Trappen - Trappen en leuning

Interieur algemeen - Hout

De conditie van de trap

Voor zover visueel waarneembaar zijn er tijdens de keuring geen afwijkingen aan de trappen en leuning geconstateerd. Dit onderdeel / voorziening verkeert in goede conditie en kan functioneren.

Beoordeling: **Goed**



Trappen 2 - Trappen en leuning

Interieur algemeen - Hout

De conditie van de trap

Voor zover visueel waarneembaar zijn er tijdens de keuring geen afwijkingen aan de trappen en leuning geconstateerd. Dit onderdeel / voorziening verkeert in goede conditie en kan functioneren.

Beoordeling: **Goed**

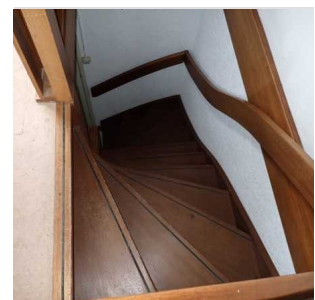

Bijgebouwen

Overstek / boeiborden

Een boeiboord is een afwerking van het dak, de dakgoot. Deze voorziening is meestal een houten plank of een volkern materiaal. Uiteraard kunnen hiervoor ook andere materialen worden gebruikt.

Een dakoverstek is eigenlijk gewoon een gedeelte van het dak dat net buiten de gevel uitsteekt. Deze uitsteek kan variëren van een paar centimeter tot zo'n 25 centimeter. Als er constructieve aanpassingen zijn aangebracht, dan kan dit meer zijn.

Bevindingen

Afwijkende situatie

Bijgebouw -

Bijzonderheden die expliciet worden opgenomen in deze rapportage

Er is asbestverdacht materiaal in het bijgebouw aanwezig, dit dient volgens de norm te worden verpakt en afgevoerd te worden.

Beoordeling: **Slecht**



Materiaal van de gevel - Metselwerk

Bijgebouw - voor, achter en rechts

Conditie van het voegwerk

Het voegwerk verkeert deels in een matige tot onvoldoende conditie. Er zijn meerdere gebreken opgemerkt. De technische levensduur van de voeg is aan het verstrijken. De gebreken dienen te worden hersteld.

Beoordeling: **Voldoende**

1 - 5 jaar: € 375



Gevelopeningen - Schilderwerk

Bijgebouw -

Schilderwerk van de kozijnen

Het schilderwerk behoeft aandacht. Professioneel onderhoud dient te worden uitgevoerd. Met name de gevoelige delen, zoals liggende delen en verbindingen, extra behandelen. Voor zover noodzakelijk inspectie en herstel van gebreken uitvoeren aan zwakke plekken.

Beoordeling: **Onvoldoende**

direct (3 - 12 mnd): € 950



Gevelopeningen - Beglazing

Bijgebouw - Enkelglas

Conditie

Voor zover visueel waarneembaar zijn er tijdens de keuring geen afwijkingen aan dit onderdeel geconstateerd. Dit onderdeel / voorziening verkeert in goede conditie en kan functioneren.

Beoordeling: **Goed**



Gevelopeningen - Kozijn

Bijgebouw - Hout (kozijn)

Draaiende delen

Er is steekproefsgewijs vastgesteld dat één of meerdere ramen/deuren klemt of aanloopt bij het openen en afsluiten. In de meeste gevallen kan dit opgelost worden middels afstellen. Daarnaast dienen de bewegende onderdelen periodiek onderhouden en schoongemaakt te worden.

Beoordeling: **Voldoende**

1 - 5 jaar: € 240

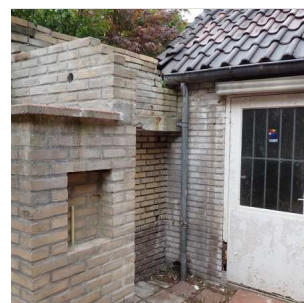

Bijgebouw - Hout (kozijn)

Hang- en sluitwerk

Het hang- en sluitwerk is gecontroleerd. Het materiaal functioneert (deels) niet goed. Regulier onderhoud aan hang- en sluitwerk moet jaarlijks uitgevoerd worden, zoals (indien nodig) het intikken van de scharnierpennen en het aanbrengen van smeerolie op draaiende delen. Enkele gebreken zijn opgemerkt. In dit geval moeten de gebreken hersteld en onderdelen vervangen worden.

Beoordeling: **Voldoende**

1 - 5 jaar: € 270



Bijgebouw - Hout (kozijn)

Houtrot

In dit onderdeel is houtrot aangetroffen. De exacte schade zal pas zichtbaar worden tijdens de noodzakelijk uit te voeren werkzaamheden. Om verdere schade te voorkomen dient onderhoud en herstel te worden uitgevoerd, waarbij de rotte delen dienen te worden vervangen.

Beoordeling: **Onvoldoende**

direct (3 - 12 mnd): € 750



Daken - Dakbedekking

Bijgebouw - Dakpannen

Actieve lekkage

Er is een actieve lekkage. Direct herstel van de oorzaak is noodzakelijk. Bij de opgenomen kosten is rekening gehouden dat e.e.a. door middel van reparatie kan worden hersteld. Er is altijd een risico dat bij herstel blijkt dat andere gebreken zichtbaar worden, waardoor vervanging of herstel met hogere kosten alsnog uitgevoerd dient te worden.

Beoordeling: **Slecht**

direct (0 - 2 mnd): € 225



Bijgebouw - Dakpannen - voor en achter

Dakvlak

Ten tijde van het onderzoek zijn er gebreken aan het dakvlak aangetroffen. De algehele technische staat is voldoende. Er dient echter wel deels herstel of vervanging te worden uitgevoerd.

Beoordeling: **Onvoldoende**

direct (3 - 12 mnd): € 900



Bijgebouw - Dakpannen

Panlatten

Slechts een klein deel (alleen daar waar een dakpan is opgetild) van het dakvlak is geïnspecteerd. Er zijn voor zover zichtbaar geen bijzonderheden aangetroffen. Het risico is aanwezig dat bij herstel of verwijdering van dakpannen gebreken zichtbaar worden.

Beoordeling: **Goed**



Daken - Dakbeschot

Bijgebouw - Hout (dakbeschot)

Conditie van het dakbeschot

Het dakbeschot verkeert in een goede conditie. Er zijn geen gebreken opgemerkt. Het dakbeschot is slechts deels en zeer plaatselijk geïnspecteerd. Het is vanzelf onmogelijk om het hele dakvlak te inspecteren.

Beoordeling: **Goed**

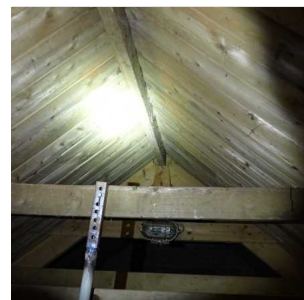

Daken - Dakconstructie

Bijgebouw - Hout

Actieve houtworm

In de constructie zijn houtaantastende insecten aangetroffen. De aantasting dient door een specialist bestreden worden.

Beoordeling: **Onvoldoende**

direct (3 - 12 mnd): € 395

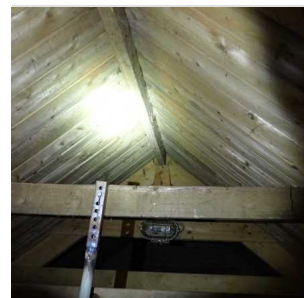

Overstek / boeiborden

Bijgebouw - Hout - voor en achter

Schilderwerk

Het schilderwerk behoeft aandacht. Professioneel onderhoud dient te worden uitgevoerd. Met name de gevoelige delen, zoals liggende delen en verbindingen, extra behandelen. Voor zover noodzakelijk inspectie en herstel van gebreken uitvoeren aan zwakke plekken.

Beoordeling: **Voldoende**

1 - 5 jaar: € 665

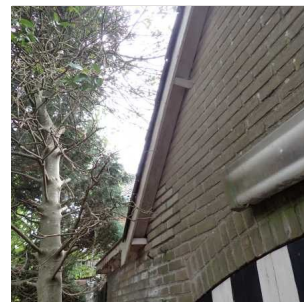

Goten

Bijgebouw - Zinkwerk - voor en achter

Gedateerd

Het materiaal is oud en het einde van de technische levensduur is (bijna) bereikt of de goot ontbreekt geheel. Hierdoor is er een hoger risico op schade.

Beoordeling: **Slecht**



Hemelwaterafvoeren

Bijgebouw -

Conditie

De hemelwaterafvoeren verkeren niet in optimale conditie of ontbreken geheel. Op korte termijn dient rekening gehouden te worden met het aanbrengen van (delen of onderdelen) van deze afvoeren.

Beoordeling: **Voldoende**

1 - 5 jaar: € 180

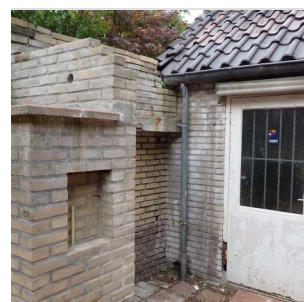

Garagedeur

Bijgebouw -

Functioneren van garagedeur

De garagedeur kan voldoende functioneren. Regulier onderhoud dient wel te worden uitgevoerd, zoals het 'smeren' van bewegende onderdelen.

Beoordeling: **Goed**



Kelder / trapkast

Kelderwanden

Let op dat de ventilatie in de kelder voldoende is en blijft. Onvoldoende ventilatie is op zichzelf geen bouwkundig gebrek, maar kan wel onwenselijke situatie veroorzaken.

Bevindingen

Afwijkende situatie

Geen toegang tot de kelder

In de kelder/kruipruimte is een laag water aanwezig. Hierdoor was tijdens de keuring inspectie van de kelder niet mogelijk. Tevens zijn zichtbare onderdelen niet/zeer beperkt geïnspecteerd.

Ter info

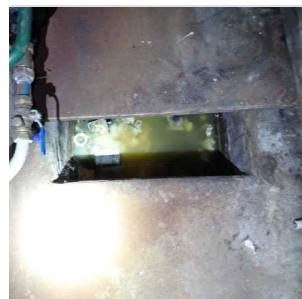

Kelderwanden

Conditie van de wanden

Voor zover visueel waarneembaar zijn er tijdens de keuring geen afwijkingen aan dit onderdeel geconstateerd. Dit onderdeel / voorziening verkeert in goede conditie en kan functioneren.

Beoordeling: **Goed**

Conditie van de wandafwerking

De afwerking is op enkele plaatsen gecontroleerd op bevestiging. De afwerking zit voldoende vast. De hechting is voldoende. Er zijn geen bijzonderheden aangetroffen.

Beoordeling: **Goed**



Conditie van de wanden

De wanden zijn geïnspecteerd op overige gebreken. Hierbij zijn geen bijzonderheden opgemerkt. De wanden zijn, daar waar een wandafwerking aanwezig is, niet geïnspecteerd. Er kunnen geen uitspraken gedaan worden over de conditie van het stucwerk, het achterliggende metselwerk, vochtdoorslag, optrekkendvocht en dergelijke.

Beoordeling: **Goed**

Vloeren in kelder

Conditie van de vloer

Voor zover visueel waarneembaar zijn er tijdens de keuring geen bouwkundige afwijkingen aan dit onderdeel geconstateerd. Dit onderdeel / voorziening verkeert in goede conditie en kan functioneren.

Beoordeling: **Goed**



Trap

Conditie van de trap

Voor zover visueel waarneembaar zijn er tijdens de keuring geen afwijkingen aan dit onderdeel geconstateerd. Dit onderdeel / voorziening verkeert in goede conditie en kan functioneren.

Beoordeling: **Goed**

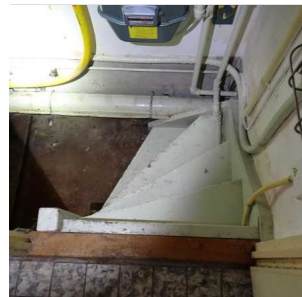

Beperkt of niet waarneembaar

Er zijn situaties en omstandigheden waarin zaken niet visueel waarneembaar zijn. Dit kan zijn door aanwezigheid van wand-vloerbekleding etc., maar ook omdat de hoogte van het dak een goede inspectie niet toeliet.

In dit rapport wijzen wij u op de onderdelen waarvan wij hebben geconstateerd dat deze beperkt of niet waarneembaar zijn. Zodoende kunt u een keuze maken om hier een voorbehoud voor te maken of meer informatie over dit onderdeel te vragen aan de huidige eigenaar.

Let op: als de inspecteur een relevant risico vermoedt, zal hij een ander onderzoek adviseren. Echter, er kunnen zich situaties voordoen dat een inspecteur een onderdeel niet kan inspecteren, maar ook niet kan beoordelen of een nader onderzoek noodzakelijk of gewenst is. Wij adviseren u wel om de impact van de beperkt of niet waarneembare onderdelen te toetsen op www.perfectkeur.nl/naderonderzoek. Zodoende kunt u een verantwoorde keuze maken of extra onderzoek wilt laten doen, of dat u de mogelijke gevolgen aanvaard.

Binnen de scope van de bouwkundig onderzoek heeft de inspecteur geen onderdelen aangemerkt die niet of beperkt waarneembaar waren.

Extra (onderhoud) informatie

In dit hoofdstuk geven wij u adviezen en tips over onderhoudsaspecten, achtergrondinformatie en aandachtspunten van het door ons gekeurde object. Dit betreft ook de door ons geïnspecteerde materialen. Deze informatie is toegespitst op dit object en daarom is dit rapport ook als naslagwerk te gebruiken bij toekomstig onderhoud.

Daken en goten

Dakbedekking

Er is altijd een risico dat bij herstel blijkt dat andere gebreken zichtbaar worden, waardoor vervanging of herstel met hogere kosten alsnog uitgevoerd dient te worden.

Oudere materialen laten soms doorslaand vocht zien. Dit kan weinig kwaad, mits het dakbeschot door de aanwezige ventilatie onder de dakbedekking snel genoeg weer kan drogen.

Oudere modellen dakpannen laten soms doorslaand vocht zien. Dit kan weinig kwaad, mits het dakbeschot door de aanwezige ventilatie onder de pannen snel genoeg weer kan drogen.

Een slechte lei en/of betonsteen heeft een duidelijke ontkleuring, opzwellen en kan her en der afscherven en andere schadelijke fenomenen (o.a. verpulvering) hebben. Een kapot onderdeel moet zo snel mogelijk worden vervangen. Zijn er heel veel kapotte leien en/of betonstenen probeer dan te achterhalen wat de oorzaak is. Heeft dit misschien met de bevestiging, levensduur of onderliggende constructie te maken? Laat u hierin absoluut adviseren door een deskundige en vraag offerte voor een exacte begroting.

Let op: de reparatie kan en mag alleen worden uitgevoerd als er NIET aan het materiaal zelf gewerkt hoeft te worden.

Het dak is voorzien van een asbestverdacht materiaal. Alleen middels een monsternamen of een asbestinventarisatie kan worden bepaald of het dak asbesthoudend is. Het dak verkeert in voldoende conditie en kan worden gehandhaafd. Wel regelmatig het dak controleren op schade en op hechtgebondenheid en verwerking. Bij het optreden van verwerking en/of veel mosgroei, altijd een nader onderzoek laten uitvoeren.

Een dakpan is een vorm van dakbedekking van gebakken klei of gevormde beton. Keramische dakpannen gaan langer mee dan betonnen dakpannen en ze blijven over het algemeen ook langer mooi. Dit komt omdat kleipannen door hun compacte structuur minder vocht opnemen dan betonpannen.

Dakbeschot

Het dak is voorzien van een asbestverdacht materiaal. Alleen middels een monsternamen of een asbestinventarisatie kan worden bepaald of het dak asbesthoudend is. Regelmatig het materiaal controleren op schade en op hechtgebondenheid en verwerking. Bij het optreden van verwerking altijd een nader onderzoek laten uitvoeren.

Goten

Het materiaal heeft bij normaal onderhoud een levensduur van circa 45 jaar. Hierna treedt materiaalveroudering op en is herstel zeer beperkt mogelijk. In dit geval verkeert het materiaal in een slechte conditie dat het geheel dient te worden vervangen.

Zink is een natuurlijk materiaal, wat betekent dat het door invloeden van de temperatuur kan gaan krimpen en uitzetten. Daarom zijn uitzetnaden nodig bij de montage van dit materiaal.

Overstek / boeiboorden

Aangetaste delen herstellen of vervangen. Verrotte onderdelen (eventueel het gehele element) vervangen, waarna afwerking conform het bestaande werk uitgevoerd kan worden.

Bij nieuw houtwerk alle zijden minimaal tweemaal behandelen. De zichtbare zijde driemaal behandelen met een dekkende beits of overeenkomstig de bestaande situatie.

Bij het gebruik van de juiste materialen en het aanbrengen conform de voorschriften van de leverancier is nieuw schilderwerk eens per 4 à 5 jaar noodzakelijk.

Bij het gebruik van de juiste materialen en het aanbrengen conform de voorschriften van de leverancier is nieuw schilderwerk een keer per zeven jaar noodzakelijk.

De kleur en weersinvloeden kunnen de kwaliteit van het schilderwerk beïnvloeden. Het is van belang dat er regulier onderhoud aan het schilderwerk wordt uitgevoerd. Met name de liggende delen per 2 jaar inspecteren en waar nodig onderhouden.

Een vuistregel is dat schilderwerk ongeveer eens in de 4 à 5 jaar moeten bijgewerkt (regulier onderhoud). Maar dit is sterk afhankelijk van de ligging van de woning en de kleur of kwaliteit van de aangebrachte verf en de onderliggende materialen.

Gevels en kozijnen

Balustrade

Bij het gebruik van de juiste materialen en het aanbrengen conform de voorschriften van de leverancier is nieuw schilderwerk eens per 4 à 5 jaar noodzakelijk.

Bij het gebruik van de juiste materialen en het aanbrengen conform de voorschriften van de leverancier is nieuw schilderwerk een keer per zeven jaar noodzakelijk.

De kleur en weersinvloeden kunnen de kwaliteit van het schilderwerk beïnvloeden. Het is van belang dat er regulier onderhoud aan het schilderwerk wordt uitgevoerd. Met name de liggende delen per 2 jaar inspecteren en waar nodig onderhouden.

Beglazing

Dubbelglas bestaat uit twee glasplaten die op strip en op een bepaalde afstand van elkaar luchtdicht met elkaar zijn verbonden. Zo ontstaat er een isolerende ruimte tussen de glasplaten. Dubbelglas wordt toegepast in kozijnen, ramen en deuren van gebouwen voor warmte-isolatie, veiligheid, zonwering en geluidsisolatie.

Indien dit object is voorzien van houten kozijnen, dient nog rekening gehouden te worden met bijkomende kosten, zoals voor het herstel van het schilderwerk e.d. na het aanbrengen van de nieuwe beglazing.

Lekkages in isolerende en/of dubbele beglazing zijn niet altijd direct, volledig maar zeker ook niet eenvoudig waarneembaar, lekkages zijn vaak alleen bij een bepaalde lichtinval of veranderde weersomstandigheden vast te stellen.

Bij gunstige weersomstandigheden zijn lekkages soms zelfs geheel niet waar te nemen of juist weer wel. In enkele gevallen is een witte uitslag waarneembaar op de aluminium strip tussen de beglazing, deze kan bij ouder glas gaan corroderen.

Metselwerk

In de bestaande bouw is er altijd een beperkt risico dat door werking en zetting van materialen of het ontbreken van voldoende dilataties thermische scheurvorming gaat optreden en/of reeds zeer beperkt aanwezig is.

Deze schade is beperkt en niet constructief. Om inwateren e.d. te voorkomen dient herstel worden uitgevoerd. De scheurvorming in voeg en steen kan op kleur worden hersteld.

Schilderwerk

Een vuistregel is dat schilderwerk ongeveer eens in de 4 à 5 jaar moeten bijgewerkt (regulier onderhoud). Maar dit is sterk afhankelijk van de ligging van de woning en de kleur of kwaliteit van de aangebrachte verf en de onderliggende materialen.

Soort materiaal

Regulier onderhoud aan hang- en sluitwerk moet jaarlijks uitgevoerd worden, zoals (indien nodig) het intikken van de scharnierpennen en het aanbrengen van smeerolie op draaiende delen.

Waterkerende voorziening

Een raamdorpelsteen (RDS) is een speciale van ijzeraarde hardgebakken tegel, die een dusdanige vorm heeft dat zij onder de onderdorpel van een buitenkozijn aangebracht, dienst doet als lekdorpel.

Interieur

Kozijnen

Regulier onderhoud aan hang- en sluitwerk moet jaarlijks uitgevoerd worden, zoals (indien nodig) het intikken van de scharnierpenen en het aanbrengen van smeerolie op draaiende delen.

Plafonds

Indien schilder of sauswerk uitgevoerd wordt dienen deze plekken te worden voorbehandeld, de plekken dienen te worden geïsoleerd of gefixeerd, hierna kan dekkend schilderwerk conform het bestaande werk worden aangeheeld of aangebracht. Indien een deugdelijke en goede voorbehandeling niet wordt uitgevoerd zullen deze plekken zelfs na het aanbrengen van nieuw schilder of sauswerk zichtbaar worden of blijven.

In het object zijn een of meer brandgevaarlijke materialen als plafondafwerkingen aanwezig. Deze afwerking geven een verhoogd risico (versnelling) bij brand.

Verwarming en ventilatie

Elektrische ventilator

Let op: ook het buizensysteem in het object dient minstens één keer per twee jaar te worden gereinigd. Bij onvoldoende onderhoud aan het buizensysteem ontstaan vernauwingen of soms zelfs verstoppingen in het systeem. Deze locaties zijn de ideale broedplaatsen voor allerlei bacteriën.

Gaskachel / haard

Let op: bij het verwijderen van de kachel dient u rekening te houden met het wellicht aanbrengen van een andere warmtebron. Hiervoor zijn geen kosten begroot.

Kruipruimte en begane grondvloer

Situatie in de kruipruimte

Let erop dat de ventilatie in de kruipruimte voldoende is en blijft. U dient er regelmatig voor te zorgen dat ventilatieroosters en open stootvoegen worden ontdaan van vuil. Controleer de toe- en afvoer van lucht/ventilatie ook regelmatig in uw kruipruimte.

Bijgebouwen

Dakbedekking

Een slechte lei en/of betonsteen heeft een duidelijke ontkleuring, opzwellen en kan her en der afscherven en andere schadelijke fenomenen (o.a. verpulvering) hebben. Een kapot onderdeel moet zo snel mogelijk worden vervangen. Zijn er heel veel kapotte leien en/of betonstenen probeer dan te achterhalen wat de oorzaak is. Heeft dit misschien met de bevestiging, levensduur of onderliggende constructie te maken? Laat u hierin absoluut adviseren door een deskundige en vraag offerte voor een exacte begroting.

Let op: de reparatie kan en mag alleen worden uitgevoerd als er NIET aan het materiaal zelf gewerkt hoeft te worden.

Een dakpan is een vorm van dakbedekking van gebakken klei of gevormde beton. Keramische dakpannen gaan langer mee dan betonnen dakpannen en ze blijven over het algemeen ook langer mooi. Dit komt omdat kleipannen door hun compacte structuur minder vocht opnemen dan betonpannen.

Bepaalde dakpannen kunnen craquelé gaan vertonen. Dit zijn kleine scheurtjes of barstjes in de patineerlaag. Het advies is om jaarlijks de dakpannen te inspecteren en de dakpannen met schade te vervangen.

Goten

Het materiaal heeft bij normaal onderhoud een levensduur van circa 45 jaar. Hierna treedt materiaalveroudering op en is herstel zeer beperkt mogelijk. In dit geval verkeerd het materiaal in een slechte conditie dat het geheel dient te worden vervangen.

Kozijn

Regulier onderhoud aan hang- en sluitwerk moet jaarlijks uitgevoerd worden, zoals (indien nodig) het intikken van de scharnierpennen en het aanbrengen van smeerolie op draaiende delen.

Aangetaste delen herstellen of vervangen. Verrotte onderdelen (eventueel het gehele element) vervangen, waarna afwerking conform het bestaande werk uitgevoerd kan worden.

Bij nieuw houtwerk alle zijden minimaal tweemaal behandelen. De zichtbare zijde driemaal behandelen met een dekkende beits of overeenkomstig de bestaande situatie.

Overstek / boeiborden

Bij het gebruik van de juiste materialen en het aanbrengen conform de voorschriften van de leverancier is nieuw schilderwerk eens per 4 à 5 jaar noodzakelijk.

Bij het gebruik van de juiste materialen en het aanbrengen conform de voorschriften van de leverancier is nieuw schilderwerk een keer per zeven jaar noodzakelijk.

De kleur en weersinvloeden kunnen de kwaliteit van het schilderwerk beïnvloeden. Het is van belang dat er regulier onderhoud aan het schilderwerk wordt uitgevoerd. Met name de liggende delen per 2 jaar inspecteren en waar nodig onderhouden.

Schilderwerk

Een vuistregel is dat schilderwerk ongeveer eens in de 4 à 5 jaar moeten bijgewerkt (regulier onderhoud). Maar dit is sterk afhankelijk van de ligging van de woning en de kleur of kwaliteit van de aangebrachte verf en de onderliggende materialen.

Overige diensten

Onderzoek en advies

U heeft al kennis gemaakt met ons door middel van dit rapport. Onderstaand een greep uit onze overige diensten die wij met evenveel plezier, passie en nauwgezetheid voor u kunnen uitvoeren.

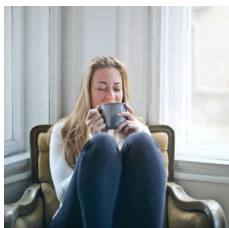

Energie Bespaar Advies

Heeft u de woning die wij voor u gekeurd hebben gekocht? Dan is het de moeite waard om te kijken naar de mogelijkheden van verduurzamen. Veel woningen kunnen namelijk nog een 'upgrade' krijgen voor meer wooncomfort en lagere lasten. De energieprestatie adviseurs van Perfectkeur staan klaar om u onafhankelijk advies te geven over de meest geschikte energiebesparende maatregelen voor uw woning. Zo zorgt u voor meer comfort en lagere woonlasten.



Funderingsonderzoek

De problematiek rondom funderingsschade neemt toe. Er is ook vanuit de overheid en de bankensector toenemende aandacht voor. Het probleem is helaas volledig voor rekening en risico van de woningeigenaar en is ook niet verzekeraar. Perfectkeur voert de zogenaamde fase 1 onderzoeken uit om het risico in kaart te brengen. Hierbij wordt door archiefonderzoek, vloerveld en lintvoegmetingen gekeken of er funderingsproblemen zijn en of een fase 2 onderzoek noodzakelijk is.

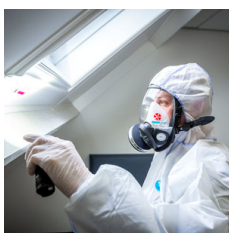

Asbestinventarisatie

Perfectkeur kan u helpen met zowel destructief als niet-destructief onderzoek naar asbest. Er worden door een Deskundig Inventariseerder Asbest, monsters genomen van asbestverdacht materiaal. Op basis van de uitkomsten van het laboratorium wordt de risicoklasse bepaald. U ontvangt rapport dat geschikt is om een sanering uit te laten voeren. Dit bevat, om welke soort asbest het gaat, wat het percentage asbest is en om welke toepassing gaat. Liever zelf een monster nemen? Dan kunt u aan de slag via ons Asbest Analyse Pakket.



Betonrot Inspectie

Bij betonrot hebben we het over schade aan begane grondvloeren in woningen die tussen 1965 en 1983 zijn gebouwd. Het gaat om de zogenaamde Kwaaitaal- of Mantasysteemvloeren waarbij door een toevoeging van chemische middelen de wapening van binnenuit wordt "aangetast". Perfectkeur kan u helpen om hiervoor een grondige inspectie uit te laten voeren. Tevens krijgt u daarbij een hersteladvies met een kostenopgave.



Onderhoudsplan voor uw VvE

Bij een appartement heeft u jaarlijks te maken met onderhoud aan het gebouw. Dat brengt kosten met zich mee. De Vereniging van Eigenaren is verplicht om een onderhoudsplan te maken om deze kosten te beheersen. Perfectkeur biedt zowel een Meerjaren Onderhoudsplan (MJOP) als een speciaal Beknopt Onderhoudsplan (BOP) aan. De BOP is een ideaal en betaalbaar alternatief voor het vaststellen van uw reservefonds bij kleinere VvE's.

Voor een actueel overzicht van al onze diensten en tarieven kunt u altijd terecht op onze website www.perfectkeur.nl.

Aansprakelijkheid

Onafhankelijkheid en objectiviteit

Perfectkeur B.V. garandeert objectiviteit en volledige onafhankelijkheid bij het door haar uitgevoerde onderzoek. Perfectkeur B.V. verklaart geen enkele commerciële binding te hebben met derden, die de resultaten van het onderzoek zouden kunnen beïnvloeden.

Verklaring en aansprakelijkheid

De gegevens en beoordelingen welke in deze rapportage, en de hierop gebaseerde samenvatting bouwkundige gebreken en risico's zijn opgenomen, zijn door Perfectkeur B.V. naar beste kennis en weten onderzocht en zo getrouw mogelijk weergegeven.

De aansprakelijkheid van Perfectkeur B.V. voor een onjuiste en/of onvolledige rapportage en/of voor de gevolgen hiervan, door haar in het kader van een opdracht gemaakte fouten, is beperkt. Deze beperkingen zijn vastgelegd in de algemene voorwaarden van Perfectkeur B.V.



Bouwkundig rapport NHG

Nationale Hypotheek Garantie (pagina 1)

ADMINISTRATIEVE GEGEVENS			
AANVRAGER		KEURINGSINSTANTIE	
Naam	Erwin Terpstra	Bedrijf	Perfectkeur B.V.
Adres	Rijksstraatweg 70	Adres	Pruimendijk 137
Postcode/plaats	3956 CS Leersum	Postcode/plaats	2989 AH Ridderkerk
Telefoon	0343756009	Telefoon	078-6849750
		Naam inspecteur	Paul van der Pas
		Nummer KvK	24397277
		Ingeschreven als	Bouwkundig adviesbureau
WONING		VERANTWOORDING	
Adres	van Nagell-laan 47	Datum inspectie	22 augustus 2025
Postcode/plaats	3941 KP Doorn	Geautoriseerd door	Kwaliteitsmanagement
Woningtype	Twee onder een kap		
Bouwjaar (indicatie)	1975		

KOSTENRAMING TOTALE INSPECTIE (verzamelstaat)			
	<u>Direct noodzakelijke kosten</u>	<u>Op termijn noodzakelijke kosten</u>	<u>Totale kosten</u>
Totaal algemeen	€ 5320,00	€ 4405,00	€ 9725,00
Totaal verdiepingen	€ 12360,00	€ 17480,00	€ 29840,00
TOTAAL WONING	€ 17680,00	€ 21885,00	€ 39565,00

Verbetering	Verbeteringskosten op basis van bijgevoegd verbeterplan/offerte:	€ 0,00
-------------	--	--------

OPMERKINGEN

LET OP: Dit is de verplicht NHG bijlage die u kunt gebruiken, indien nodig, voor financiering van uw woning. In deze bijlage zijn alleen de gegevens en kosten verwerkt die relevant zijn conform de normen van de NHG. Voor de volledige informatie over de toestand van de woning verwijzen wij u naar het rapport wat u hier voorgaand aantreft.

Dit NHG-rapport is conform MODEL BOUWKUNDIG RAPPORT NHG Voorwaarden & Normen 2024-1, geldig vanaf 1 januari 2024.



Bouwkundig rapport NHG

Nationale Hypotheek Garantie (pagina 2)

KEURINGSRESULTATEN ALGEMENE BOUWDELEN						
Code	Element	Locatie en omschrijving gebrek	Actie	K.v. (%)	Direct noodzakelijke kosten	Op termijn noodzakelijke kosten
A.0	Fundering	-	-	-	€ 0,00	€ 0,00
A.1	Kruipruimte	zie rapportage	H	n.v.t.	€ 0,00	€ 480,00
A.2	Portiek/galerij	zie rapportage	H	n.v.t.	€ 0,00	€ 1390,00
A.3	Dak	zie rapportage	H	n.v.t.	€ 2120,00	€ 0,00
A.3.1	Dakbedekking	zie rapportage	H	n.v.t.	€ 2755,00	€ 2155,00
A.3.2	Schoorstenen	zie rapportage	H	n.v.t.	€ 445,00	€ 380,00
A.4	Brandveiligheid	-	-	-	€ 0,00	€ 0,00
A.5	Ongedierte/zwam	-	-	-	€ 0,00	€ 0,00
A.6	Diversen	-	-	-	€ 0,00	€ 0,00
	TOTAAL ALGEMEEN				€ 5320,00	€ 4405,00

KEURINGSRESULTATEN PER BOUWLAAG						
Code	Element	Locatie en omschrijving gebrek	Actie	K.v. (%)	Direct noodzakelijke kosten	Op termijn noodzakelijke kosten
B.1.1	Betonwerk gevels	-	-	-	€ 0,00	€ 0,00
B.1.2	Metselwerk/ Gevels	zie rapportage	H	n.v.t.	€ 0,00	€ 380,00
B.1.3	Metalen constructiedelen	-	-	-	€ 0,00	€ 0,00
B.2.1	Kozijnen/ramen/d euren buiten	zie rapportage	H	n.v.t.	€ 0,00	€ 6650,00
B.2.2	Schilderwerk buiten	zie rapportage	H	n.v.t.	€ 440,00	€ 2500,00
B.3	Vloeren, houten constructiedelen	zie rapportage	H	n.v.t.	€ 0,00	€ 220,00
B.4	Sanitair	zie rapportage	H	n.v.t.	€ 9500,00	€ 6620,00
B.5	Ventilatie/vocht	zie rapportage	H	n.v.t.	€ 0,00	€ 120,00
B.6	Diversen	zie rapportage	H	n.v.t.	€ 2420,00	€ 990,00
	TOTAAL BOUWLAAG				€ 12360,00	€ 17480,00

OPMERKINGEN

- Code: Verwijst naar bijgevoegd programma van eisen en aanbevelingen.
- Locatie en omschrijving gebrek: De plaats waar de voorziening moet worden getroffen en een omschrijving van het gebrek.
- Actie: S= slopen; H= herstellen; V= vervangen; N= nieuw aanbrengen; O= overig (toelichten)
- k.v. (%): Kostenverdeling bij gestapelde gebouwen; k.v. geeft aan welk percentage van de totale kosten aan de woning wordt toegerekend op basis van de splitsingsakte, of een inschatting van de inspecteur. Een voorbeeld: totale kosten € 10.000,- bij 4 appartementen => k.v.= 25%, noodzakelijke kosten: € 2.500,-.
- Direct noodzakelijke kosten: Kosten die direct moeten worden gemaakt ter voorkoming van verdere schade of vervolgschade
- Op termijn noodzakelijke kosten: Kosten van toekomstig onderhoud (naar keuze binnen 5, 10 of 15 jaar) op basis van een bij het rapport te voegen onderhoudsplan.



Bouwkundig rapport NHG

Nationale Hypotheek Garantie (pagina 3)

Programma van eisen en aanbevelingen

Code	Eisen / aanbevelingen	Bouw- besluit
A.1	KRUIPRUIMTE Bij een gevelbreedte van ten hoogste 5 meter moeten tenminste twee muisdichte ventilatieopeningen ten behoeve van kruipruimteventilatie aanwezig zijn. Bij grotere gevelbreedten minimaal drie. In de kruipruimte moet voldoende luchtcirculatie mogelijk zijn (let op puinstort).	§ 3.10.2
A.2	PORTIEK/GALERIJ Aangetaste betonplaten en lateien herstellen of vervangen. Scheuren in metsel- en pleisterwerk uithakken en herstellen overeenkomstig bestaand werk. Beschadigde en gescheurde stenen vervangen. In het metselwerk (of beton) opgenomen stalen constructiedelen inspecteren op roest. Zonodig behandelen of vervangen. Ernstig aangetaste consoles, balken en kolommen herstellen of vervangen. Uitgesleten of beschadigde vloerdelen en traptreden aanhelen of vervangen. Losse leuningen vastzetten. Ontbrekende leuningen opnieuw aanbrengen. Beschadigd of aangetast hekwerk en borstweringen herstellen of vervangen.	
A.3	DAK Bij een kap gebreken aan de constructie zoals spanten, muurplaten, gordingen, dakbeschot, tengels en panlatten opheffen door herstel of vervanging van onderdelen. Bij een plat dak gebreken aan de constructie zoals dakbeschot, balklaag en onderslagen opheffen door herstel of vervanging van onderdelen.	§ 3.5.2
A.3.1	DAKBEDEKKING Kapotte en poreuze pannen of leien en vorsten vervangen. Scheefliggende dakpannen of leien en vorsten herleggen. Opgewaaide en losgeraakte shingels opnieuw bevestigen of de bedekking geheel vervangen. Loodaansluitingen nazien en indien nodig herstellen of vervangen. Gebreken aan zinken-, bitumineuze-, mastiek- of kunststofdakbedekking opheffen (bedekking zo nodig geheel vervangen). Indien nodig ballast (grind, tegels) aanvullen of vervangen. Gebreken aan goten en randafwerking opheffen.	§ 3.5.2
A.3.2	SCHOORSTENEN EN VENTILATIEKANALEN BUITENDAKS Gebreken aan het metsel-, voeg-, en stucwerk herstellen. Gebreken aan schoorsteenkoppen herstellen of geheel vervangen inclusief de potten. De afwaterende afwerklaag herstellen en impregneren of geheel vervangen en impregneren. Gebreken aan het loodwerk herstellen of het loodwerk geheel vervangen	§ 3.5.2 § 3.6.2 § 3.7.2
A.4	BRANDVEILIGHEID Tempex verwijderen	
A.5	ONGEDIERTE/ZWAM Bestrijding van ongedierte/zwam dient te gebeuren overeenkomstig een door een deskundige opgemaakt rapport.	

Bouwkundig rapport NHG

Nationale Hypotheek Garantie (pagina 4)

Programma van eisen en aanbevelingen (vervolg)

Code	Eisen / aanbevelingen	Bouw- besluit
B.1.1	BETONWERK GEVELS Aangetaste betonelementen herstellen of vervangen.	§ 2.1.2 + § 2.2.2
B.1.2	METSELWERK/ GEVELS	§ 3.5.2
B.1.2.1	Optrekkend vocht bestrijden. Gevolgschade herstellen.	
B.1.2.2	Scheuren in metsel- en pleisterwerk, alsmede loszittend pleisterwerk, uithakken en herstellen overeenkomstig bestaand werk. Beschadigde en gescheurde stenen vervangen.	
B.1.2.3	Gemetselde borstweringen met scheurvorming en losse stenen herstellen dan wel vervangen overeenkomstig bestaande toestand (eventueel in samenhang met herziening draagconstructie).	§ 3.5.2
B.1.3	METALEN CONSTRUCTIEDELEN In het metselwerk (of beton) opgenomen stalen constructiedelen inspecteren op roest (indicator is scheurvorming en/of het uitduwen van stenen). Zonodig behandelen of vervangen. Ernstig aangetaste consoles, balken, kolommen en hekwerken herstellen of vervangen.	§ 2.1.2 + § 2.2.2
B.2.1	KOZIJJEN/RAMEN/D EUREN BUITEN Aangetaste delen herstellen of vervangen. Gang- en sluitbaar maken van slecht sluitende of klemmende ramen of deuren. Dakramen/dakkapellen wind- en waterdicht maken. Verrotte onderdelen (eventueel het gehele element) vervangen. Gang- en sluitbaar maken van te openen delen. Lood en zinkwerk zo nodig herstellen of vernieuwen. Waterslagen en onderdorpels zonodig vervangen.	§ 3.5.2
B.2.2	SCHILDERWERK BUITEN Bij bestaand houtwerk loszittende of ondeugdelijke verflagen verwijderen. Houtwerk schuren, stoppen, tweemaal gronden en aflakken. Bij bestaand staal het staal na ontroesting en reiniging tweemaal gronden -eenmaal met corrosiewerende verf- en aflakken. Bij nieuw houtwerk alle in het zicht blijvende houtvlakken driemaal behandelen met een dekkende beits of overeenkomstig de bestaande situatie. Van onverzinkt staal walshuid/roesthuid verwijderen en conserverend behandelen. Bij verzinkt staal eventuele beschadigingen bijwerken met zinkcompound. Van een te schilderen element moet ook het binnenschilderwerk in goede staat verkeren (anders voor het element ook binnenschilderwerk opnemen) Kapot glas vervangen.	§ 3.5.2
B.3	VLOEREN, HOUTEN CONSTRUCTIEDELEN Door houtrot en/of zwam aangetast hout (balken, onderslagen, kolommen en hekwerken) vervangen. Indien nodig balken of onderslagen verzwaren. Bij constatering van zwam moeten maatregelen gebaseerd zijn op deskundig advies (zie ook bij A.5).	§ 2.1.2 + § 2.2.2
B.4	SANITAIR	

	Alleen indien een bruikbare voorziening geheel ontbreekt, moet een post opgenomen worden voor het alsnog aanbrengen ervan.	
B.5	VENTILATIE/VOCHT Bij inpandige keukens, badkamers en wc's dient voldoende ventilatie mogelijk te zijn.	§ 3.6.2 § 3.7.2

